O "DIARIO CARIOCA" -- AUTHENTICO VANGUARDEIRO DAS IDÊAS LIBERAES -- CONGRATULA-SE COM O NOBRE E ALTIVO POVO DA CAPITAL DA REPUBLICA, QUE, NOS MAIS TORMENTOSOS E DESALENTADORES MOMENTOS DA VIDA NACIONAL, SEMPRE ESTEVE AO -- -- -- -- -- LADO DA REVOLUÇÃO VICTORIOSA -- -- -- -- -- ....

EDIÇÃO: 8 PAGINAS

Diario Carioca

EDIÇÃO: 8 PAGINAS

Director : J. E. DE MACEDO SOARES

Anno III — Numero 710 || Rio de Janeiro, Sabbado, 25 de Outubro de 1930 || Numero avulso 100 réis

BIBLIOTHECA NACIONAL DO RIO DE JANEIRO CONTR. LEGAL SECÇÃO

O ultimo tyranno da Republica

Washington Luis nunca pensou que a Nação fizesse o movimento que hontem culminou com a sua deposição do cargo funccional de seu primeiro magistrado.

Julgou esse cidadão que a nacionalidade haveria de se curvar sempre ao seu jugo despotico, que ella haveria de supportar sempre o seu chicote odioso, julgou que ella se submetteria ao escarneo da candidatura de Julio Prestes, o famigerado saqueador da riqueza paulista e devorador de suas formidaveis possibilidades economicas.

Washington Luis, como um paranoico, como um louco furioso, insensivel aos clamores dos seus compatriotas — aquelles mesmos que o applaudiram a 15 de novembro de 1926 — enveredou pelo caminho das orgias administrativas, não achando na torrente de seus crimes, de seus desmandos, um momento de saciedade.

O dictador, estrebuchando nos seus derradeiros espasmos, sentia a ansia de sangue, queria ver os seus irmãos trucidados e mortos, comprazia-se em saber de centenas de lares enlutados, de mães sem filhos, filhos sem paes, noivas sem noivos. Elle queria ver a mocidade garbosa de sua patria assassinada nas trincheiras, armas voltadas para filhos da mesma patria, somente para manter de pé a sua autocracia virulenta, a sua odienta figura de Cesar moderno !

Como uma féra encurralada na jaula, Washington Luis fazia questão de sangue. Está no seu manifesto que só hontem foi divulgado: "Se o que se pretende é pôr termo á effusão de sangue, tal objectivo não será alcançado com a observancia da intimativa contida naquelle documento. "Porque para que ella impere, é preciso que se destrua, preliminarmente, o governo e tal destruição não se fará sem sangue."

Para honra de nossa civilisação, de nossa cultura, das nossas tradições de liberdade, esse sangue não se poderia derramar para Washington Luis continuar a praticar actos de loucura, na transitoria posição em que a Nação o collocou, um dia. Não se poderia derramar e não se derramou.

O Exercito brasileiro cumpriu o seu dever. Cumpriu-o á altura de sua alta missão constitucional, não continuando a apoiar um governo fóra da lei, fóra da Constituição, fóra da moral, fóra de todos os principios humanos de solidariedade social.

A esta hora Washington Luis está preso. Preso para prestar ao povo as contas serias que lhe serão pedidas pelos representantes legitimos da sua soberania popular.

No silencio de sua prisão, entre guardas vigilantes que lhe não permittirão a fuga, o ultimo tyranno da Republica, poderá pedir a Deus o perdão de seus crimes. Mas a sua Patria não lhe perdoará, sem antes lhe impôr o castigo de que é merecedor, castigo que elle mesmo procurou attrair sobre si, transformando o governo num antro de salteadores e de aventureiros escolhidos na escoria do profissionalismo politico.

Senhoras, na Avenida acclamando, cheias de alegria, a victoria dos revolucionarios — Em baixo: Os destroços da redacção de "A Noticia", atirados á Avenida.

Vê-se, nessa gravura, em cima : O povo carregando em charola um retrato do Coronel Carlos Reis, retirado da redacção de "A Noticia". Em baixo : O povo agglomerado, na Avenida, em frente á redacção daquelle vespertino, durante o ataque

NILO PEÇANHA E O SEU IDEALOGISMO REALIZADO

Nessa hora memoravel da historia brasileira, em que a Revolução implanta no Brasil o novo regimen da Lei e da Ordem, o nome immortal de Nilo Peçanha não póde ser olvidado.

O triumpho esplendido de hontem foi a consagração do seu grande sonho de liberdade do seu grande sonho de republicanismo, desse republicanismo que animou as consciencias livres dos jornadeiros de 15 de novembro, e que a palavra de Nilo reviveu nos dias agitados da Reacção.

Para o espirito de Nilo Peçanha dirigem-se, nesta hora, as preces do povo brasileiro, pedindo o amparo de sua luz bemfazeja, pedindo que lhe infiltre no coração dos novos governantes da Republica aquella sinceridade e aquella pureza de sentimentos que foram o apanagio de sua personalidade inconfundivel.

A obra de Nilo Peçanha não poderia ficar infecunda.

Não poderia, porque ella foi inspirada na paixão do Bem e da Verdade, a unica paixão eterna no mundo, porque não se esteia no vicio e no crime. A obra de Nilo ahi está plasmada e glorificada na gloria da Revolução Libertadora, cheia dos ensinamentos civicos e patrioticos que o Brasil ha de aprender e cultuar.

A nossa democracia resurge, hoje, numa belleza radiosa de mocidade e para esse resurgimento muito contribuiu a evangelização apostolica de Nilo Peçanha.

Por tudo isso, o amor dos brasileiros cerca a sua memoria de uma religiosidade perpetua e, emquanto no Brasil houver uma consciencia liberal que sinta aquella paixão do Bem e da Verdade, o nome do grande estadista ha de ser querido e abençoado, ha de ser sempre um labaro de fé e de crença republicanas.

JUAREZ

E' um predestinado. Seu nome, uma prophecia. Juarez, no Mexico, salvou a Patria da violencia de Maximiliano. Juarez, o immenso brasileiro, acaba de

Juarez Tavora

elevar nosso paiz a alturas, libertando-o da tyrannia de Washington Luis Pereira de Souza, o Braço Fraco.

Nordestino, tem a resistencia dos vaqueiros heroicos que Euclydes da Cunha eternizou em sua prosa. Espirito religioso, convicto em sua crença, ardente no culto de Deus, mesmo nisto elle representa aquelle povo grave e invencivel que, em 1710, 1817, 1824 e 1848, morreu ás centenas pela idéa de Republica. Filho de uma familia altiva, prestigiosa e digna, que deu á historia do Brasil nomes brilhantes, dir-se-ia que sua tenacidade e ardor combativo promanava do juramento, que fez á memoria de seu bravo irmão Joaquim, morto em S. Paulo, de armas na mão, de redimir a Republica Brasileira do guante de seus algozes.

Outros, honrados e corajosos, ergueram-se e avançaram contra o despotismo de Washington Luis. Nenhum, porém, só, sem contar com elementos de governo. Juarez, banido do territorio da Patria, perseguido pelos sicarios de uma policia que era a vergonha de nossa civilização, conseguiu o maior prodigio da historia do Brasil: — rebelou quarenta mil homens do Nordeste, atirando ao chão os satrapas ladravazes do Maranhão, Piauhy, Ceará, Rio Grande do Norte, Pernambuco, Parahyba, Alagôas e Sergipe. Se a Revolução demora mais tres dias, o incurvavel heróe escorraçaria da terra de Ruy Barbosa os salteadores que a humilharam.

Eis o maior elogio de Juarez: foi o legitimo expoente da hora que vivemos, porque elle, antes de todos os outros, desde 1922, que combate por nossa libertação ao lado do povo que trabalha e soffre.

Gloria a Juarez Tavora!

AOS GOVERNADORES E CHEFES DOS ESTADOS

O general Tasso Fragoso aos governadores e presidentes dos Estados e ao dr. Getulio Vargas em Ponta Grossa :

"Tenho a honra de communicar a Vossas Excias. que, com a cooperação da massa popular classes armadas, realizaram hoje, sem effusão de sangue, mudança alta administração paiz, no patriotico intuito pôr paradeiro á sachina que ameaçava desgraçar a familia brasileira. Ex-presidente foi recolhido, ao entardecer, ao forte de Copacabana. Ex-ministro Justiça ao 1° Regimento de Cavallaria, ex-ministro da Guerra á Fortaleza de São João. Demais em liberdade. Junta Provisoria appella a todos os brasileiros suspenderem immediamente, quaesquer hostilidades.

Saudações, pela Junta, General Tasso Fragoso.

O PAPEL DA MULHER BRASILEIRA, NO MOVIMENTO LIBERTADOR

O que muito concorreu e impressionantemente para o maior deslumbramento da apotheose que coroou o movimento libertador, nesta capital, foi o concurso gentil, e desta vez num eloquente e são patriotismo da mulher carioca, a lidima representante da mulher brasileira.

Corajosamente na rua, desde as primeiras horas da manhã de hontem, mal se annunciára o golpe que havia de liquidar o governo despotico, que caiu, nossas patricias não faltaram com os arroubos de seu enthusiasmo, onde quer que se tornasse precisa a animação, sempre confortadora da alma feminina.

Póde-se dizer que, nesse sentimento patriotico das brasileiras, que se manifestou unanime do norte ao extremo sul do paiz, confortando carinhosa e cordialmente, como só ellas o pódem fazer, a seus maridos, filhos, noivos, a todos os cidadãos, que se impuzeram a tarefa gloriosa da redempção do Brasil, residiu grande parcella do triumpho da revolução.

Em parte nenhuma se póde dar tão brilhante victoria, se poderão colher frutos tão significativos, se não se aprofundam suas raizes no coração feminino da nossa nacionalidade.

A' mulher brasileira coube, pois, innegavel e efficiente participação no glorioso movimento de libertação de nossa Patria.

AS VISITAS A' NOSSA REDACÇÃO

O ABRAÇO DE FELICITAÇÕES DO PROF. BRUNO LOBO, SEABRA FILHO. GENERAL FRUCTUOSO MENDES E OUTROS

Uma verdadeira multidão accorreu, desde as primeiras horas de hontem, á nossa redacção, afim de trazernos o abraço de felicitações pela victoria da Causa da Redempção do Brasil.

O professor Bruno Lobo, o general Fructuoso Mendes e Seabra Filho vieram tambem a essa redacção, felicitar-nos pelo triumpho da revolução

CHEGOU TARDE...

UM TELEGRAMMA DO SR. COSTA REGO AO EX-PRESIDENTE

PARIS, 24 — Presidente da Republica — Rio. — Meus applausos energico manifesto — Costa Rego.

A Revolução do Povo Brasileiro

WASHINGTON LUIS, O ULTIMO TYRANNO DA REPUBLICA, PRESO NO FORTE DE COPACABANA — ONDE ESTÃO VIANNA DO CASTELLO E SEZEFREDO DOS PASSOS — VARIAS NOTAS DE ULTIMA HORA — A VERDADEIRA MARCHA DA REVOLUÇÃO NOS ESTADOS — ANTES DA QUÉDA DE SÃO PAULO, ESSE ESTADO JÁ ESTAVA BATIDO EM TODOS OS FLANCOS, PELAS TROPAS LIBERTADORAS

A BASTILHA CAIU

Parece um sonho!...

Durante quarenta annos de farça republicana, o povo foi justamente o elemento mais relegado, e a maior victima.

A sua vontade e a sua opinião eram traduzidas pelos desmandos dos despotas caricatos e eventuaes do Cattete.

A semente, porém, que foi lançada cem 89, não caiu em terra safara. Se os continuadores do regimen não souberam guardar intacta do virus da dissolução a flammula desfraldada por Benjamin Constant, Lopes Trovão, Ruy Barbosa, etc., é claro que não deveriam permanecer nas posições que enxovalharam.

E a esponja bemdicta da Revolução victoriosa, arrancou as ostras oligarchicas da pedra angular da democracia que ellas devoravam.

Choramos a ausencia dos que tanto trabalharam, dos que lutaram encarniçadamente, pelo advento da nova Republica e que não puderam saborear o fruto de seu fecundo e incessante labor.

A Patria estremecida ante a coragem epica dos que tombaram na liça saberá venerar-lhes a memoria impolluta.

A immortalidade os coroará no eterno e incorruptivel pedestal do reconhecimento publico.

Genuflexa e grata a nacionalidade guardará como reliquia sacratissima a memoria de seus idolatrados filhos, que tombaram na peleja.

Aos vicios que contribuiram para essa arrancada gloriosa, iniciada a 3 e terminada a 24 de out[illegible]ro vigente, ella retribuirá com os osculos de sua imperecivel gratidão.

O delirio do Brasil redimido é irreprimivel e de uma expansão natural a quem resurge de um charco moral para habitar a terra promettida, da verdadeira democracia.

A nossa esperança, a nossa fé incontida é que teremos em breve a Republica sonhada em 89.

Se os Estados liberaes, as forças armadas e o povo contribuiram com a maxima efficiencia praa a victoria do movimento revolucionario, estes mesmos elementos confr[illegible]ernizados saberão cumprir a missão que a Patria lhes incumbiu e que está a exigir de todos os seus filhos.

Sómente o facto da quéda fragorosa do regimen oligarchico e do filhotismo arranca do intimo de nossos corações, um grito de allivio e de justissimas esperanças.

Esta terra não podia continuar sob o guante despotico de um fantasma eventual.

Este povo bom, este povo varonil, é digno de melhor sorte e elle a terá.

Chega de soffrimento.

As expansões de jubilo, o delirio das multidões, o enthusiasmo avassalante, estampados em todas as physionomias, e em todos os gestos do povo, demonstravam simples e unicamente a satisfação do coração e do cerebro do Brasil, pela quéda irremediavel da Bastilha, que o humilhava.

Viva a Revolução!!!

F. DRUMMOND JUNIOR.

AS VIOLENCIAS DA POLICIA QUE CAHIU

Não se poderia nunca, por materialmente impossivel, se fazer um relato completo das violencias praticadas pelo governo que acaba de ser derrubado, pela mais justa e mais bella das revoluções que já abalaram o sólo de nossa patria.

A policia, então, se desmandou pela forma que todos ainda nos recordamos.

Os estabelecimentos que o governo mineiro tem necessidade de manter, nesta capital, foram fechados violentamente.

Assim, tiveram suas sédes impedidas o Banco de Credito Real e o Banco Hypothecario de Minas Geraes.

No Banco de Credito Real foi preso, no dia 4, o sr. Pompeu Teixeira, do Registro de Manganez, e até hoje não se tem noticias suas.

Esse o regimen que, felizmente, caiu.

CONVEM LÊR!...

Ternos de bôa casemira, confecção a rigor, fazemos a praso, e entregamos com 50 %, sem fiador, á rua Marechal Floriano, 34, sobrado.

A REVOLUÇÃO VICTORIOSA

O movimento revolucionario, hontem victorioso, não foi um motim de Quartel, não foi o gesto de rebeldia de uma facção politica contra outra: foi o clamor unanime do Povo, ao Norte, ao Sul e ao Centro do paiz, repercutindo na séde do despotismo, para pôr definitivamente por terra o governo nefando que, depois de haver praticado todos os attentados, pretendia ainda, deixar, na suprema magistratura da Nação, um apaniguado, um pupillo, sem capacidade, sem idoneidade, crente de que a Nação se submetteria a esse innominavel ultraje !

...O observador imparcial dos acontecimentos de hontem, um estrangeiro que tenha permanecido, em qualquer ponto da cidade, como méro espectador, ha de dizer, por força, esta verdade : toda a população vibrava de enthusiasmo, dando vivas, acenando os chapéos e os lenços vermelhos, num verdadeiro delirio !

Por que o povo não mostrava o mesmo enthusiasmo, quando, nos dias tenebrosos do estado de sitio, seguiam as forças, chamadas legalistas, para se baterem com legionarios da redempção nacional ?

Nem o povo jámais assistiu a essa triste comedia da defesa da legalidade, nem jámais, os que seguiam para o campo da luta tiveram expressões de regosijo, partindo com a physionomia contrafeita dos que vão desempenhar uma funcção dolorosa ! ..

O dia de hontem, foi de festa para o povo, que venceu pela primeira vez!

O governo provisorio está cercado pela estima e respeito do Povo, de que é supremo mandatario.

Que todos os bons brasileiros voltem ao trabalho — porque o momento é de trabalho de reconstrucção, que só póde ser realizado num ambiente de absoluta tranquillidade.

CAMPOS DE MEDEIROS

A JUNTA

UMA COMMUNICAÇAO DO MINISTERIO DA JUSTIÇA

O dr. Gabriel Bernardes, ministro da Justiça, dirigiu aos actuaes chefes dos executivos estaduaes brasileiros o seguinte telegramma:

"O Ministerio do Interior e Justiça, a cargo do dr. Gabriel Bernardes, nomeado pela Junta Revolucionaria installada hoje no Rio de Janeiro, pelo povo em collaboração com as forças armadas nacionaes, communica que o governo da Republica se acha entregue a uma junta de que são chefes provisorios os srs. generaes Menna Barreto, Tasso Fragoso, almirante Isaias de Noronha e dr. Pandiá Calogeras.

Reina completa ordem na capital federal. As novas ordens e designações do governo revolucionario serão communicadas immediatamente. Viva a Revolução. — Gabriel Bernardes — Ministro do Interior e Justiça, por delegação da Junta Revolucionaria."

O ALMIRANTE THOMPSON COMMUNICA AO SR. GETULIO VARGAS A INSTALLAÇÃO DO GOVERNO PROVISORIO

Ao sr. Getulio Vargas, que se encontra em Ponta Grossa, no Paraná, com uma columna revolucionaria, foi passado pelo almirante Thompson, o seguinte telegramma:

"Ao sr. Getulio Vargas, em Ponta Grossa — Communico a v. ex. que se installou, hoje, na capital da Republica, uma Junta Militar, de caracter provisorio, composta dos generaes de divisão Menna Barreto e Tasso Fragoso.

O presidente Washington Luis está, com seu ministerio, detido, no palacio Guanabara, que se encontra occupado por forças federaes.

Procura-se a intervenção do cardeal Sebastião Leme para remover o presidente Washington Luis, com todas as garantias, afim de evitar desvarios naturaes da população que, enthusiasmada, percorre as ruas da capital.

Até este momento não ha, felizmente, victimas a lamentar, porquanto não correu sangue.

A Junta Provisoria tomou providencias, occupando a Repartição dos Telegraphos, cujos funccionarios a auxiliam dignamente.

A Chefatura de Policia foi occupada, em caracter interino, attendendo ao momento, pelo coronel Betholdo Klinger, já tendo sido convidado para aquellas funcções o integro magistrado dr. Edgard Costa.

As demais repartições federaes estão sob a direcção de autoridades militares, tudo em caracter provisorio.

O almirante Arthur Thompson, na pasta da Marinha; o general Menna Barreto, na pasta da Guerra; o general Deschamps Cavalcanti, na Policia Militar; o general Aranha da Silva, na Escola Militar.

São estas as communicações mais importantes que, no momento, posso transmittir.

Acredito que com a presente solução tudo se normalize, attendendo ao patriotismo e cultura do nosso glorioso e invicto povo da Capital Federal.

Meu presado e illustre amigo sabe que nada desejo, e nada quero, senão servir com dedicação ao nosso querido Brasil. Saudações affectuosas. — (a.) Thompson.

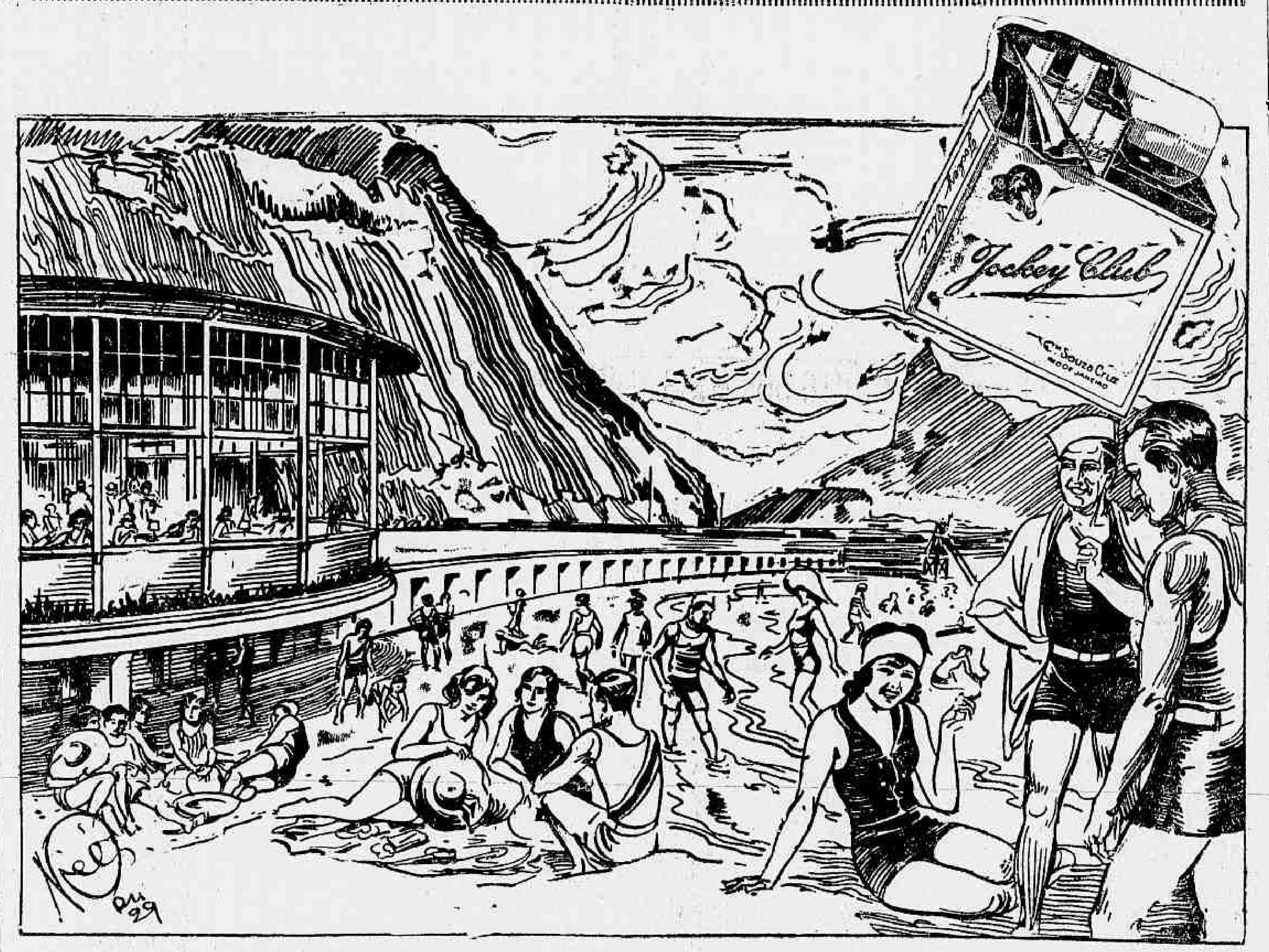

UM BOLETIM JOGADO POR UM AVIÃO

DEUS, PATRIA E LIBERDADE
AO POVO

A Nação brasileira acaba de ser chamada ás armas, não para defender a integridade da Patria, mas sómente para sustentar, com seu sangue um governo que nos infelicita e degrada e manter um parlamento de creados e usurpadores.

No Norte os revolucionarios triumpharam com o povo, nos Estados do Maranhão, Piauhy, Ceará, Rio Grande do Norte, Parahyba e Pernambuco, cujos governadores fugiram, covardemente, abandonando as capitaes.

Em Recife foi vingada a morte do grande João Pessôa. Os assassinos do grande brasileiro foram degollados e suas cabeças enviadas para a Parahyba.

No Sul, estão em poder dos revolucionarios os Estados do Rio Grande do Sul, Matto Grosso, Paraná e Minas Geraes, foram fuzilados os generaes Gil de Almeida, Lawrance Wanderley e Monteiro de Barros e lynchado, em Porto Alegre, como traidor, o deputado estadual Paulo Haslocher.

A Revolução está triumphante, as guarnições do Exercito fizeram communhão com a causa patriotica, a esquadra de torpedeiros adheriu ao movimento revolucionario, bem como a esquadrilha de aviões.

O chefe do governo não tem dito a verdade ao povo brasileiro e é o unico responsavel pelos actuaes acontecimentos, por seu impatriotismo. Os revolucionarios querem um governo livremente escolhido pela Nação e um Brasil unido e forte, que prepondere e seja respeitado no conceito das nações.

E' preciso que a Nação brasileira se mantenha integra e indissoluvel contra o governo federal que quer impôr a sua vontade pessoal, pela força bruta, contra os interesses da Patria.

Brasileiros!! A causa revolucionaria é nacional e está triumphante. Deus nos ampare para a felicidade do Brasil.

Viva a Revolução!

ASPECTO REVOLUCIONARIO DA CIDADE

Acordamos, hontem, os cariocas, com a alviçareira noticia de que as forças de terra e mar da guarnição desta capital, se tinham disposto a agir energicamente para a pacificação do Brasil, lançado desgraçadamente na revolução pelo criminoso governo hoje deposto para honra e felicidade da nação.

Saimos para a rua depois da primeira refeição feita ás pressas, já sob o imperativo da curiosidade crescente por conhecer das novidades e nos lançamos a pé em busca do centro da cidade.

Por onde quer que passasemos, o aspecto da cidade era de preparativos militares, notadamente no bairro de Botafogo, occupado desde cedo pelas forças pacificadoras do 3.º Regimento de Infantaria.

Tal era, porém, a urbanidade com que a tropa tratava o povo, que infundia confiança a toda gente.

Aos poucos o dia avançava e com elle a certeza de que a queda do despota estava por momentos.

Deflagrou o enthusiasmo popular numa apotheose ao triumpho de seus ideaes, por tanto tempo acalentados no recesso do peito, sob o guante do regimen que nos asphyxiava.

Desse delirio foram tomados indistinctamente homens e mulheres, velhos, moços e crianças, doidos de alegria, sentindo todos, respirando em haustos profundos a liberdade tão ansiosamente esperada.

O SR. ARIOSTO PINTO NA PASTA DA JUSTIÇA

Em substituição ao dr. Gabriel Bernardes, provisoriamente na pasta da Justiça, será nomeado o dr. Ariosto Pinto, deputado federal pelo Rio Grande.

General Menna Barreto, um dos signatarios do "ultimatum" das forças de terra e mar ao ex-presidente Washington Luis

TRES MINEIROS QUE FORAM HONTEM POSTOS EM LIBERDADE

Estiveram hontem nesta redacção os srs. Vicente Cerutti Junior, leiloeiro publico de Juiz de Fóra, Geraldino de Barros, assistente technico regional e José de Salles de Almeida Junior, fazendeiro, todos filhos de Minas Geraes, que haviam sido presos em Juiz de Fóra, no dia 4 de outubro, quando rebentou o movimento revolucionario, e recolhidos aqui á 4ª Delegacia.

Esses cavalheiros foram postos hontem em liberdade e tiveram a gentileza de nos trazer as suas saudações.

O CORONEL ATALIBA OSORIO NO GOVERNO PROVISORIO DA BAHIA

BAHIA, 24 — Tenho grande satisfação communicar que em virtude da acclamação popular assumirá provisoriamente o governo o cel. Ataliba Osorio, substituido interinamente pelo signatario presente, respondendo pela chefia Região perfeitamente identificada com essa prestigiosa Junta — Major Principe Junior.

UM TELEGRAMMA DO DEPUTADO AGAMENON MAGALHÃES AO DR. AFFONSO PENNA JUNIOR

RECIFE, 24 — Affonso Penna Junior — Cattete — Viva o Brasil — Agamenon Magalhães.

O RIO GRANDE EM DELIRIO PELA VICTORIA DA REVOLUÇÃO

UM EXPRESSIVO TELEGRAMMA DO DR. OSWALDO ARANHA

Ao Cattete chegou o seguinte telegramma do dr. Oswaldo Aranha:

PORTO ALEGRE, 24 — A todas as forças nacionaes do Rio. — Todo o Rio Grande festeja em delirio vossa acção. Nós sabiamos que um grande povo não poderia continuar dominado por homens pequenos. Viva o Brasil unido, forte e republicano — Oswaldo Aranha.

TELEGRAMMAS RECEBIDOS PELO GOVERNO PROVISORIO

Após ás 20 horas, começaram a chegar ao palacio do Cattete os primeiros telegrammas de cumprimentos e solidariedade ás pessoas mais em evidencia no movimento revolucionario triumphante, bem como á Junta Provisoria, de varios pontos do paiz e do estrangeiro.

De MONTEVIDE'O, (24) — Urgente — Junta Provisoria, Rio. Colonia brasileira do Uruguay, exultando victoria nacionalidade, congratula-se com os seus compatriotas, pedindo a responsabilidade dos directores da Agencia Americana, pelas infamias propaladas no estrangeiro contra brasileiros, em armas. Saudações. José Bernardino. Camara. — João Julio Cunha — Laubier Teixeira — Mautin Ilarigui Mascarenhas.

Portuguez, Francez e Inglez

Ensina-se na Escola Remington, rua 7 de Setembro ns. 67 e 59. Methodos praticos. Matriculem-se.

NO 3º REGIMENTO — A PRISÃO DO EX-SENADOR AZEREDO

No 3º Regimento encontra-se preso, desde hontem, o ex-senador A. de Paes, vulgo Antonio Azeredo.

NILO PEÇANHA

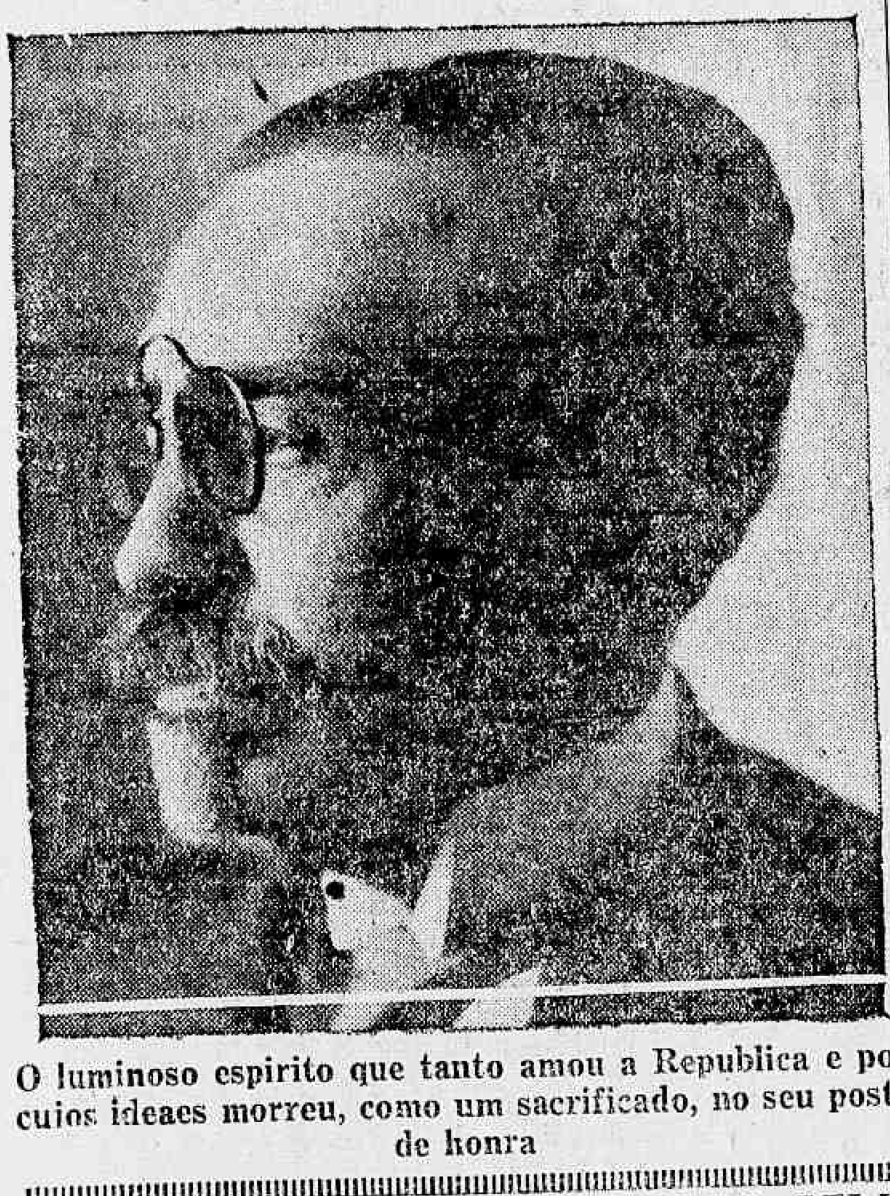

O luminoso espirito que tanto amou a Republica e por cujos ideaes morreu, como um sacrificado, no seu posto de honra

AO CAIR DA TARDE E PROTEGIDO PELAS VESTES CARDINALICIAS...

Como o sr. Washington Luis, depois de tanta valentia, saiu do Guanabara para o forte de Copacabana!

E ESTAVA ARMADO DE PISTOLA, QUE FOI ENTREGUE AO CAPITÃO PRADEL!

O sr. Washington Luis, é, realmente, um homem teimoso. Desde ás 6 1/2 horas da manhã que o antigo detentor do poder estava deposto, não era mais nada, senão um réo confesso a ser julgado pelo povo.

Mesmo assim, o ex-dictador não que-

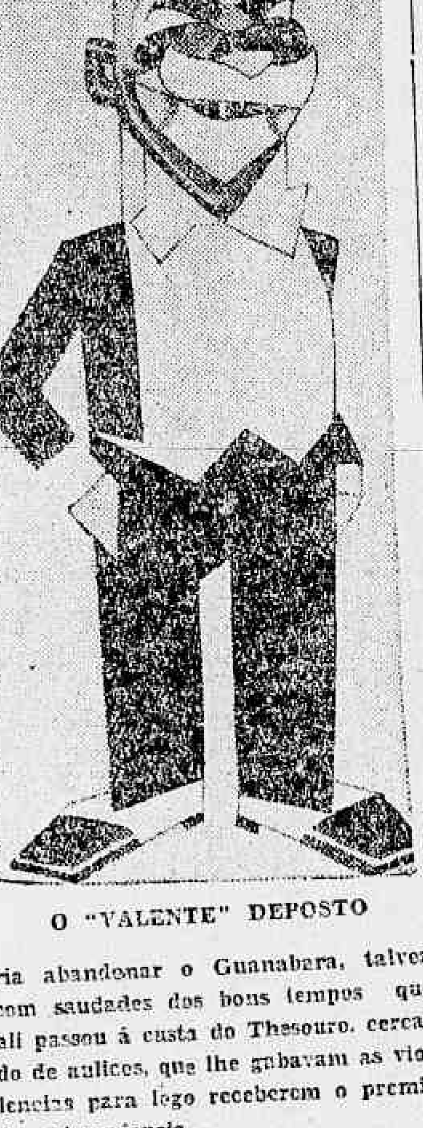

O "VALENTE" DEPOSTO

ria abandonar o Guanabara, talvez com saudades dos bons tempos que ali passou á custa do Thesouro, cercado de aulicos, que lhe gabavam as violencias para logo receberem o premio da subserviencia.

As conferencias se succederam, pelo dia afóra, até que ás 18,20 da tarde o sr. Washington Luis saiu, protegido pelas sombras da noite que cahia, amparado pelo sr. cardeal D. Sebastião Leme e, ainda com o concurso de officiaes revolucionarios, que defenderam, de todo o modo, o presidente deposto.

O sr. Washington Luis teve medo do povo e, assim, appellou para todos os recursos.

A's 18.20 horas, organizou-se o cortejo, desse modo:

1.º carro — officiaes e soldados, que iam abrindo o caminho.

2.º carro — o sr. Washington Luis, cardeal D. Sebastião Leme, general Tasso Fragoso e capitães Faustino e Costa e Silva.

3.º carro — general Malan d'Angrogne, capitão Oswaldo de Almeida, monsenhor Rosalvo da Costa Rego, tenentes Paiva Chaves, Portugal e Garcia.

Outros carros com officiaes e praças.

A' sahida do palacio, os officiaes treparam no carro, fazendo "parede" para que o presidente não fosse reconhecido pela multidão, o que, entretanto, não impediu que o povo o reconhecesse, applicando-lhe formidavel vaia que se prolongou durante quasi todo o trajecto.

Chegado ao forte de Copacabana, o sr. Washington Luis foi recolhido á Casa-Mata, onde entregou ao capitão Pradel a pistola que trazia á cintura.

E, sentando-se numa cadeira, o ex-presidente deu uma demonstração do seu abatimento, tal o estado de prostração em que ficou, de cabeça baixa, á espera da sentença da Junta Militar.

A CENTRAL DO BRASIL E OS SEUS MAUS ELEMENTOS

A nossa principal via ferrea foi o ninho dos inimigos da Nação. Ali esteve, durante quatro annos, a serviço do governo, para perseguir, infamar e desprestigiar Minas e a sua gente, esse boche arrogante que é Romero Zander.

Ali se encontrava, tambem, Mario Cabral, o famigerado engenheiro da Central, da Rio d'Ouro e presidente do "Bloco Ferroviario Julio Prestes" que se apresentou hontem ao capitão Lima Castro, director da Central, offerecendo-lhe os seus serviços.

Mario Cabral enganou-se, hoje, quando surgiu para o Brasil o sol da Liberdade, por que ansiava ha mais de vinte annos, estando á frente dos postos publicos homens dignos, incompativeis, portanto, com os sacripantas como aquelle engenheiro. O seu logar não é na Central do Brasil e sim o que lhe será designado pela policia, que não desconhece as indignidades e infamias que praticou nessa campanha malfadada da succeesão presidencial.

Os patifes devem ser castigados, e esse engenheiro não deve escapar ás garras da policia.

COMPREM
BARATISSIMO
N' «A CAPITAL»
A' VISTA OU A
PRASO EM 10
PRESTAÇÕES
PELOS MESMOS
PREÇOS

AOS UNIVERSITARIOS BRASILEIROS

A Confederação Universitaria Brasileira pede a todos os estudantes da Universidade do Rio de Janeiro o immediato regresso á Capital da Republica, para defender de armas na mão o Governo Revolucionario, garantia de melhores dias para o Povo Brasileiro.

Prof. BRUNO LOBO
Prof. Ernani Pinto
Prof. Evaristo de Moraes

Estudante **João Pontes de Carvalho**
Estudante **Eugenio Rolland**
Estudante **Aurelio Guimarães**

UMA DAS PAGINAS MAIS VERGONHOSAS DO DESPOTISMO WASHINTONIANO

A ATTITUDE DO "DIARIO CARIOCA"

A grandeza historica do momento que atravessa a vida nacional torna um tanto inopportuna, nesta hora, a revisão das arbitrariedades e violencias praticadas nos ultimos dias do governo deposto. Mas a prisão dos jornalistas cariocas, na noite de tres do corrente — dia em que rebentou o movimento revolucionario — precisa ser reavivada, como uma das mais degradantes torpezas commettidas pelos beleguins da policia washingtoniana.

Todos devem se lembrar. Estalando em Minas, no Rio Grande do Sul e na Parahyba, os esbirros policiaes logo trataram de enclausurar os jornalistas que, na imprensa independente, collocavam a sua penna ao lado da grande causa de regeneração do Brasil. E o espectaculo foi o mesmo em todos os orgãos da imprensa liberal. Relembremos, portanto, o que se passou em relação ao DIARIO CARIOCA.

Na ausencia do nosso director e do nosso chefe de redacção, drs. Macedo Soares e Victor Hugo Aranha, o sr. Paula e Silva famigerado organizador da immoralissima "galeria dos boateiros" — procurou entender-se, ás vinte e tres horas daquelle dia, com o nosso secretario, sr. Carivaldo Lima, convidando-o, em nome do chefe de policia, a comparecer á Quarta Delegacia Auxiliar.

Poucos minutos depois, paravam á porta da redacção do DIARIO CARIOCA, a "limousine" do delegado San Pietro e alguns automoveis e tintureiros repletos de agentes e investigadores.

Era o momento da "prisão em massa", da prisão dos nossos redactores Pacheco de Andrade, Americo Palha, Martins Castello e Marcial Dias, que, com os elementos da revisão e das officinas, foram parar ás masmorras do palacio da rua da Relação, onde, pouco depois, tambem iam ter os srs. Sebastião de Britto e José Pinheiro Chagas, respectivamente director-thesoureiro da S. A. DIARIO CARIOCA e gerente do nosso jornal.

Na Policia Militar, todo mundo sabe o tratamento que se emprestava áquelles que caiam nos odios do governo: — uma alimentação inexistente, de tão pessima, e, acima de tudo, as covardes grosserias dos policiaes da marca do ex-delegado Esposel.

Soltos, dias depois, alguns dos nossos companheiros, e levados outros para a Casa de Detenção, o DIARIO CARIOCA, sob a censura do sitio e debaixo da vigilancia da policia-politica, resolveu não circular. Era uma attitude que dizia com o nosso passado. Jornal de opinião, legitimo baluarte das aspirações populares, o DIARIO CARIOCA não poderia transformar-se em simples impresso, em criminoso vehiculo das mentiras do boateiro-mór Vianna do Castello — Cam infame do nobre povo mineiro. Como se já não bastassem as gazetas reaccionarias...

Hoje, podem, estamos novamente no campo da imprensa, ao lado do povo, contra os despotas, na defesa das instituições republicanas.

A prisão dos jornalistas cariocas foi um crime que envergonharia qual- Mas basta de revolver lama e re- quer paiz medianamente civilizado. lembrar despotismos. O momento exige que estejamos no nosso posto, collaborando para a reconstrucção de um Brasil maior.

UM ACTO DOS MAIS URGENTES

CORIOLANO DE GO'ES, O BACHARELETE INEPTO, DEVE SER DESPIDO DA TOGA DE MINISTRO

Uma das nomeações mais immoraes e mais falhas de pudor do governo Washington Luis foi a do bacharelete Coriolano de Góes para o cargo de ministro do Supremo Tribunal Militar.

Essa nomeação constituiu a recompensa do ex-dictador ao mais inepto, mais ridiculo, mais tolo, mais imbecil dos seus auxiliares.

Coriolano de Góes transformou a chefia da nossa policia numa casa de negocios e a sua permanencia naquelle cargo, era uma affronta aos nossos brios de povo culto. Maior affronta ainda foi a sua nomeação para a vaga aberta com a morte tragica de João Pessôa. Não só porque a sua minuscula figura de almofadinha era um ultrage á memoria do grande presidente da Parahyba, como tambem porque Coriolano de Góes não estava á altura das funcções que lhe foram entregues pelo patrão, quer sob o ponto de vista moral, quer sob o ponto de vista intellectual.

Figura de absoluta nullidade, sem o minimo lastro de cultura juridica, Coriolano de Góes subiu porque soube ser um criado servil do tyranno deposto, constituindo-se um irritante perseguidor dos homens de bem e dos homens livres do Rio de Janeiro.

Para dignidade da revolução e para completar a sua obra saneadora, essa nomeação deve ser annullada. E' uma questão de prophylaxia. Um acto do novo governo e será saneado o Supremo Tribunal Militar.

O NOVO CHEFE DE POLICIA

Foi nomeado chefe de Policia o coronel do Exercito Sotero de Menezes.

O novo chefe, depois de empossado, assumiu o exercicio de suas funcções no palacio da rua da Relação.

FORAM NOMEADOS OS NOVOS DELEGADOS AUXILIARES

Só á noite, depois de adoptadas varias providencias de ordem publica, foi que o chefe poude cuidar da organização do pessoal da policia civil, escolhendo então os novos delegados auxiliares.

O 1º DELEGADO AUXILIAR

Foi nomeado 1º Delegado Auxiliar o dr. Cumplido de Sant'Anna.

O delegado recem-noemado não é um novo na policia civil, onde já occupou esse mesmo cargo.

A sua posse foi muito concorrida, sendo o delegado empossado muito cumprimentado.

O 2º DELEGADO AUXILIAR

A nomeação do 2º Delegado Auxiliar recaiu no dr. Francisco de Paula Santiago, antigo funccionario do Ministerio da Justiça.

Foi elle quem, hontem, á tarde, deu posse ao ministro da Justiça interino, dr. Gabriel Bernardes.

Muitos amigos do novo 2º Delegado Auxiliar que assistiram ao acto de sua posse o abraçaram, cumprimentando-o effusivamente.

O 3º DELEGADO AUXILIAR

O novo 3º Delegado Auxiliar é o dr. Carlos Pinto de Miranda Montenegro, sobrinho do desembargador Caetano Pinto de Miranda Montenegro, ex-presidente da Côrte de Appellação.

Velho amigo da reportagem, o novo 3º Delegado Auxiliar collocou-se á inteira disposição dos representantes da imprensa junto ao Cattete, offerecimento identico, aliás, ao que já havia sido feito pelos seus collegas.

O CAPITÃO CHEVALIER NA 4ª DELEGACIA AUXILIAR

Na delegacia em que por quasi 4 annos torturou o povo, inclusive jornalistas, o famoso dr. Pedro de Oliveira Sobrinho, o chefe de Policia do ultimo tyranno da Republica, foi hontem empossado o capitão Carlos Chevalier, uma das maiores victimas do governo anniquillado pelo victorioso movimento revolucionario.

A sua nomeação causou excellente impressão nas rodas policiaes.

NA HORA DO AJUSTE DE CONTAS...

O QUE O POVO NOS VEIU CONTAR

— Que o famoso Mario Bello, ex-director dos Telegraphos, fugiu conduzindo 200 contos de réis daquella repartição, sendo, até agora, ignorado o seu paradeiro;

— Que o sr. Romero Zander, da Central do Brasil, refugiou-se numa legação estrangeira, não se sabendo ainda qual dellas;

— Que o sr. Demosthenes Rocket, ex-chefe da 5ª Divisão, fugiu para os suburbios desta capital;

— Que varios intendentes reaccionarios andavam, hontem, pelas ruas da cidade, fingindo de revolucionarios, inclusive o sr. Clapp Filho, que teve o cynismo de hastear a bandeira da revolução em sua residencia.

— Que o sr. Oliveira Botelho, ex-ministro da Fazenda, esteve, ás primeiras horas de hontem, no Banco do Brasil, de onde retirou avultada somma de dinheiro.

QUE FIM TERIA LEVADO A POLICIA TRUCULENTA DO SR. WASHINGTON

Sabe-se que o sr. Pedro Oliveira Sobrinho, ex-chefe de policia, foi recolhido ao Arsenal de Marinha á disposição do actual chefe de Policia.

Quanto aos seus quatro famosos delegados auxiliares, só se sabe que desappareceram sem deixar o menor vestigio.

RUY BARBOSA

O immortal genio da raça que, no movimento civilista, despertou na alma do povo os seus sentimentos de rebeldia civica

A posse do novo prefeito Adolpho Bergamini

O dr. Adolpho Bergamini tomou, hontem, posse do alto cargo de prefeito do Districto Federal, para o qual foi nomeado pelo novo governo.

Eram poucas as pessoas que se encontravam no salão da Prefeitura,: dr. Bergamini, coronel Julião Freire Esteves, dr. Antonio Moitinho, director da secretaria do gabinete do prefeito; jornalistas Diniz Junior e Campos de Medeiros, ambos altos funccionarios da Instrucção Publica Municipal, e coronel Gregorio da Fonseca.

O novo prefeito resolveu nomear secretario da Prefeitura o coronel Gregorio da Fonseca; para director da Fazenda, o dr. Diniz Junior; para director de Instrucção, o dr. Oswaldo Orico; para director da Assistencia, o dr. Alfredo Muniz Peixoto; para director de Obras, o coronel dr. Julião Freire Esteves. Resolveu ainda: conservar na Directoria do Patrimonio, o sr. Raul Lopes Cardoso; na Directoria de Estatistica, o dr. Mario Aristides Freire e o dr. Mario Machado na Inspectoria de Contratos e Concessões.

Dos departamentos municipaes, um dos mais importantes é, sem duvida, o da instrucção publica, anarchisado pelo sr. Fernando de Azevedo, importado de S. Paulo pelo sr. Prado Junior, para o esphacelo do ensino carioca.

O sr. Bergamini escolheu o sr. Oswaldo Orico. Tivemos as melhores referencias do novo director de instrucção, como homem capaz de arcar com a responsabilidade do momento. Mas não basta cuidar da Directoria de Instrucção. A Escola Normal precisa ser entregue a um professor que allie a competencia á urbanidade.

Contra o professor que até hontem dirigiu a Escola Normal, não faltam queixas pela fórma despotica com que exercia essa delicada commissão.

Não faltam, na Escola, professores os mais competentes para o desempenho do cargo.

Não póde egualmente continuar na funcção de sub-director technico o sr. Jonathas Serrano, dadas as suas ligações com o desorganizador do ensino, sr. Fernando de Azevedo.

Aliás, esse cargo póde e deve ser supprimido, porque foi uma simples sinecura criada inutilmente pela reforma de 23 de janeiro de 1928.

Não é menos urgente um trabalho de depuração nas inspectorias escolares, onde ha funccionarios que passavam rifas e faziam collectas entre os alumnos, obrigando o professorado ao espectaculo degradante da venda de flores pelas ruas em companhia das crianças, entregues, pelos paes, ás escolas publicas municipaes.

Outro cargo que se não explica é o de sub-director administrativo.

Ou o governo municipal restabelece o antigo cargo de secretario geral, ou supprime uma e outra funcção.

O estado de desordem em que se encontra esse importantissimo departamento da administração municipal, justifica plenamente estas linhas, que submettemos á apreciação dos srs. drs. Bergamini e Oswaldo Orico.

O PREFEITO FALA AO POVO

Logo após a posse do dr. Adolpho Bergamini, uma grande multidão estacionou em frente ao palacio municipal, chamando o conhecido politico carioca.

O sr. Bergamini assomou á sacada ladeado pelos srs. Gregorio da Fonseca, Diniz Junior, Campos de Medeiros e Antonio Moutinho.

Foi vibrante a oração do prefeito. S. excia. fez um rapido historico da campanha dizendo que o povo quebrára afinal as algemas do captiveiro e eram naturaes e justas as suas expansões; mas que o governo precisava encetar a obra constructora, e que, assim, pedia ao povo que desprezasse os infelizes patricios que foram amigos do despota deposto, não exercen-

DR. ADOLPHO BERGAMINI

do, contra elles, nenhum acto de vingança, porque já estavam bastante castigados com a queda da situação que asphixiava a Nação.

As ultimas palavras do sr. Bergamini foram vivas ao Povo Brasileiro, e á Revolução victoriosa.

AO POVO CARIOCA

UM APPELLO DO GOVERNO REVOLUCIONARIO

O governo revolucionario, por intermedio do seu novo chefe de policia, pede ao povo carioca que nas suas expansões de civismo pela victoria da Revolução, se abstenha de qualquer acto de depredação nas propriedades dos politicos enxotados do poder.

Essas propriedades hão de ser confiscadas para resgate das dividas que taes politicos têm de pagar ao paiz, no ajuste de contas.

Assim, o povo carioca se revelará um povo intelligente e só os povos intelligentes podem fazer uma revolução victoriosa.

SURSUM CORDA!

Avante, Mulher Brasileira!

Quando ecoou, na cidade a noticia que o Rio Grande do Sul bradára o grito da revolução, a mulher brasileira unificada em meu pensamento — que era tambem o pensamento de todos os brasileiros — chorou lagrimas amargas por não poder vestir a farda de soldado e ir para os campos de luta defender o Brasil unido e vigoroso.

Mas, a Mulher Brasileira renunciando ao peso das armas, instituiu, na consciencia popular, um altar á Deus, arma eterna e omnipotente dos dignos e valorosos, e lutou com o rosario, a Cruz de Christo nos labios e no coração, desfraldando bandeiras de Jaculatorias e ladainhas, certa que Deus seria pelo povo e que o levaria á victoria!

Não quero escrever sobre o que houve nos dias gloriosos que passaram!!

Não quero apontar com a minha penna ennobrecida na imprensa independente, os nomes clamorosos dos miseraveis que tanto aviltaram a Patria querida!

Hoje, 24 de outubro, o delirio impede-me o raciocinio calmo e vingativo, para só pensar na apotheose do povo triumphante pelas ruas, ricos e pobres, militares e paisanos, apotheose em que a Mulher Brasileira toma parte integral, gritando o nome sacrosanto dos heroes do m o m e n t o desfraldando flammulas verdes e amarellas, calcando aos pés as convenções de classe, para só pensar na redempção, na salvação, no milagre dos patriotas do norte e do sul!

Mulher Brasileira! Deixae por alguns instantes mais os muros dos vossos lares, marchemos para as praças e avenidas, carreguemos em nossos braços as mais lindas flores, que a nossa voz não canse, que os nossos gestos não se intimidem, avante! Proclamemos a nossa alegria, a nossa victoria, o dia maximo na historia grandiosa do Brasil! Avante!

Magdala da Gama Oliveira

CONCURSO DE DECLAMAÇÃO
DO "DIARIO CARIOCA"
Voto em............................
que, a meu ver, é a melhor declamadora brasileira.
Nome do votante
....

O programma da regeneração do Brasil

A)

A JUNTA GOVERNATIVA REVOLUCIONARIA

1 Militar de terra.
1 Militar de mar.
1 Magistrado civil.
1 Magistrado militar.
1 Professor de engenharia.
1 Professor de medicina.
1 Professor de direito.
1 Industrial.
1 Commerciante.
1 Agricultor.
1 Funccionario publico.
1 Fazendeiro.

B)

MINISTERIOS

Exterior.
Guerra.
Marinha.
Fazenda.
Justiça.
Commercio e Industria.
Agricultura.
Instrucção.
Viação.
Saude Publica.

C)

ACTOS IMMEDIATOS

1 — Dissolução dos Congressos — federal e estaduaes.

2 — Revisão e julgamento dos actos administrativos no ultimo decennio.

3 — Restabelecimento da Constituição de 24 de fevereiro.

4 — Constituição de um Congresso para a revisão da Constituição Federal e das leis da Republica, federaes, estaduaes e uniformização de todas.

5 — Revisão e uniformização dos quadros dos funccionarios civis e militares e equiparação dos seus vencimentos.

6 — Regularização do serviço militar do voto secreto e das instrucções — primaria e profissional — obrigatorios.

7 — Federação de justiça e da Instrucção.

8 — Uniformização dos vencimentos do montepio dos funccionarios publicos federaes e estaduaes, civis e militares.

9 — Novas attribuições dos militares de terra e mar.

10 — Revisão do quadro dos aposentados, compulsados e reformados, civis e militares.

11 — Estudo e solução da questão religiosa.

12 — Limitação e determinação da importação e exportação dos productos nacionaes.

13 — Uniformização das lei sde impostos em toda a Republica.

14 — Estudo e determinação da allenação de terras estrangeiras.

15 — Immigração e naturalização.

16 — Egualdade de representação dos Estados no Congresso Nacional.

d) — A Junta Governativa governará o paiz por prazo determinado e prorogado, até que estejam executadas as materias da letra "C".

e) — Convocação de um Congresso Nacional constituido de cada Estado e por outros tantos do Acre e do Districto Federal, que se constituirão em novos Estados, o qual promulgará a nova Constituição.

f) — Immediatamente após a approvação da nova Constituição serão feitas em todo o paiz as eleições para presidente da Republica e dos Estados, para deputados, senadores, federaes e estaduaes e conselheiros municipaes, ficando restabelecido o novo regimen rpublicano constitucional.

NOMEAÇÕES PARA CARGOS PUBLICOS

a) — Só os brasileiros natos serão nomeados para os cargos publicos da Nação.

b) — Os parentes consanguineos ou afins do presidente e vice-presidente da Republica, dos ministros de Estado, dos governadores, presidentes e vice-presidentes dos Estados, dos chefes e directores de repartições publicas ou departamentos administrativos, não poderão ser nomeados para nenhuma funcção publica remunerada, federal, estadual ou municipal, senão um anno depois, que elles tenham exercido aqelluas funcções.

c) — Exceptuam-se da exigencia supra os que tenham adquirido direito liquido e inconteste á nomeação por meio de concurso.

d) — Os militares, para o effeito das promoções por merecimento, ficam sujeitos ao que determina a letra b.

e) — Ninguem poderá exercer mais de uma funcção publica remunerada municipal.

CARGOS ELECTIVOS

a) — Ninguem poderá ser reeleito para qualquer funcção, senão depois de decorrido um anno de exercicio, que haja tido nella.

b) — Não poderá ser votado para cargos electivos, quem tenha parentes consanguineos ou afins, ao tempo da eleição, exercendo funcção judiciaria ou administrativa num Estado, onde se hajam de realizar as eleições.

c) — Os parentes consanguineos ou afins do presidente e vice-presidente da Republica e dos ministros de Estado não poderão ser votados em nenhuma circumscripção eleitoral da Republica, senão depois de um anno da terminação daquelles exercicios.

FORÇAS ARMADAS

a) — Os officiaes e praças de pret das forças armadas federaes e estaduaes não poderão ser votados para nenhum cargo electivo e só poderm exercer funcção civil em commissão, perdendo todos os proventos do seu posto, menos a contagem do tempo para effeito de reforma.

b) — Os officiaes e sub-officiaes só poderão votar nas eleições de presidente e vice-presidente da Republica:

c) — Os officiaes e praças de pret do Exercito e da Marinha não poderão permanecer mais de tres annos em um Estado da Republica nem ser transferido para Estado, onde já tenha servido, desde que ainda não tenha servido em todos os demais Estados da União.

TRIBUNAL NACIONAL DE JUSTIÇA

a) — Fica extincto o Supremo Tribunal Federal e consttiuido o Tribunal Nacional de Justiça.

b) — O Tribunal Nacional de Justiça compõe-se de um numero de juizes correspondente a quatro por cada Estado da Federação.

c) — Os juizes serão escolhidos pelo Congresso Nacional, que organizará uma lista de tantos nomes, quantos são os Estados da União, que apresentará ao Tribunal Nacional de Justiça, que escolherá tres dentre elles e enviará ao presidente da Republica. Este fará a nomeação de um delles dentro do prazo maximo de cinco dias.

d) — Os cargos vagos de juiz serão preenchidos dentro do prazo maximo de trinta dias.

e) — A escolha de juiz não poderá recair em nenhum deputado, senador ou parentes consaguineos e afins dos juizes do Tribunal Nacional de Justiça, do presidente e vice-presidente da Republica ou dos Estados.

ENTREGAS
— A' —
DOMICILIO
PROCURE O EXPRESSO NIEMEYER
RAPIDEZ E SEGURANÇA
Rua Rodrigo Silva, n. 5.
Tel. 2-5218

Hospital Veterinario Pasteur

Rua da Lapa 78 — Teleph. 2-3320
Serviço clinico a cargo dos medicos veterinarios
COSTA MONTEIRO
LACERDA CAMPOS
— e —
OLEGARIO SILVA JUNIOR
Chamados a domicilio, consultas e hospitalização
— Operações em geral —

MAIS FERIDOS SOCCORRIDOS PELA ASSISTENCIA MUNICIPAL

Durante as manifestações pelo regosijo da Victoria da Revolução, foram soccorridas pela Assistencia Municipal, os seguintes feridos:

Miguel Antonio, de 28 annos de edade, casado, brasileiro, empregado no commercio, residente á avenida 28 de Setembro, n. 215, apresentando contusões e escoriações generalisadas, por ter sido victima de uma queda de cavallo, na avenida Rio Branco.

Benedicto Franco, pardo, de 20 annos de edade, solteiro, empregado no commercio, residente á rua Viscondessa de Piranimuga, n. 77, por ter sido victima de uma queda de auto, na avenida Rio Branco, da qual lhe resultaram contusões e escoriações generalisadas;

Henrique Jardim Ribeiro, de 38 annos, solteiro, brasileiro, empregado no commercio, e residente á rua Pedro I, n. 45, por ter sido baleado no pé esquerda, na Repartição Central de Policia.

Adalberto Alves, de 20 annos, solteiro, brasileiro, graphico, morador á rua ddo Senado, n. 280, por ter sido atropelado por um auto, na praça da Republica, do que lhe resultou contusões e escoriações generalisadas;

José de Moura Vasconcellos, de 42 annos, casado, brasileiro, empregado no commercio, domiciliado á rua Leandro Martins, n. 86, apresentando um ferimento no thorax, produzido por um prato que lhe foi arremessado quando elle passava pela avenida Rio Branco;

Juvenal Marzullo, de 20 annos, solteiro, brasileiro, empregado no commercio, morador á rua Visconde de Nictheroy n. 134, com um ferimento na mão esquerda, produzido por uma garrafa contra elle atirada, á avenida Rio Branco;

Enos de Medeiros, de 35 annos, casado, fiscal de omnibus, morador á rua D. Julia, n. 70, com contusões e escoriações generalizadas, em consequencia de uma quéda, que déra, na avenida Rio Branco;

João de Britto Cavalcanti, de 64 annos, casado, official de justiça, domiciliado á rua Barão n. 39, ferido nas mãos, na avenida Rio Branco;

Edna Bittencourt, parda, de 21 annos, casada, moradora á ladeira do Ascurra, n. 117, ferida por bala, na perna direita, na avenida Rio Branco;

Chrispiniano Manoel da Silva, de 27 annos, casado, brasileiro, soldado do 1º G. A. P., ferido na cabeça por um pedaço de ferro, na praça Mauá.

Alvaro Gomes dos Reis, de 21 annos, solteiro, brasileiro, empregado no commercio, morador á avenida Mem de Sá, n. 207, baleado levemente na cabeça, na rua do Carmo;

Guerish Silher, de 24 annos, solteiro, allemão, motorneiro da Light, morador á rua do Riachuelo n. 374, baleado na perna direita, que ficou fracturada, quando passava pela avenida Rio Branco. Depois dos primeiros soccorros, foi internado no Hospital de Prompto Soccorro;

Alfredo Villeroy, de 45 annos, casado, empregado municipal e morador á rua Uruguay n. 98, ferido no rosto por ter levado uma queda, na avenida Rio Branco.

A Assistencia soccorreu ainda:

Sergio de Barros Lima, de 42 annos, solteiro, brasileiro, alfaiate, morador á travessa Navarro n. 41. Quéda na Avenida, soffrendo contusões e escoriações.

Joaquim Alvaro Ribeiro, de 25 annos, casado, brasileiro, jardineiro, rua Guayacurús n. 558. Quéda na Avenida, soffrendo contusões e escoriações.

Flarentino Furtado de Mendonça, pardo, 37 annos, casado, operario, rua X n. 81. Quéda na Avenida. Contusões e escoriações.

Avelino Joaquim de Mello, n. 29, casado, brasileiro, soldado de policia, rua da Pedreira n. 22. Atropelamento por auto na Avenida. Ferimento na mão direita e contusões e escoriações.

Oswaldo Moreira Raphaelo, 32 annos casado, brasileiro, commercio, rua Senador Antonio Carlos n. 44. Ferido a sabre, na Avenida. Ferimento flanco direito.

Zeferino Sposito, 72 annos, casado, brasileiro, empregado na Light, rua Figueiredo Pimentel, 157. Atropelado por auto no largo dos Leões. Contusões e escoriações.

Egydio Ferreira Mendes, pardo, 54 annos, casado, operario, rua Andrade de Azevedo n. 68. Ferimento na perna esquerda por bala, no Arsenal de Marinha.

Ambrosio dos Santos, 44 annos, solteiro, brasileiro, commercio, rua dos Invalidos n. 158. Quéda na Avenida. Fractura da clavicula direita.

Gilberto Pereira da Silva Nogueira, pardo, 21 annos, solteiro, operario, rua do Morro n. 96. Vidro, na praça Mauá. Ferimento na mão direita.

Um homem, branco, de 32 annos presumiveis, chauffeur, rua Gago Coutinho n. 60. Ferido a bala na região superficial.

João Cesar, 22 annos, solteiro, brasileiro, commercio, rua Luiz de Camões n. 55. Quéda na Avenida. Contusões e escoriações.

José da Costa Guedes, de 21 annos, solteiro, portuguez, commercio, rua Almirante Cockrane n. 4. Quéda na Avenida. Contusões e escoriações.

Foram mais estes os soccorridos pela Assistencia Municipal:

Antonio de Faria, solteiro, brasileiro, residente no becco dos Ferreiros n. 96, ferido por bala na perna esquerda;

Manoel Saldanha da Gama, casado, brasileiro, empregado municipal, residente á rua Pareto n. 63, com ferimento no pé direito, produzido por pata de cavallo;

Antonio José Ferreira, brasileiro, solteiro, do commercio, morador á rua Chile n. 35, com ferimento no frontal direito;

Julio Leiger, solteiro, alfaiate, residente á rua Visconde de Itauna, 110, com escoriações no rosto, produzidas por queda em frente ao "Jornal do Brasil";

Corino Baptista, pardo, solteiro, padeiro, com 21 annos, morador á rua Barão de S. Felix n. 225, ferido nas pernas, por automovel, na avenida Rio Branco;

Malaquias de Faria, casado, brasileiro, com 46 annos de edade, residente á rua Alcidio, 21, com contusões no rosto, produzidas por queda.

Elly Lopes Cordão, de 20 annos, solteiro branco, morador á rua Capenha n. 469, ferido no braço direito, por bala, quando passeava pela avenida Rio Branco;

José, de 14 annos, filho de Caetano Ribeiro, residente á avenida dos Democraticos n. 678, ferido nos pés em consequencia de atropelamento, na avenida Rio Branco;

Francisco Arape Lian, de 25 annos, casado, brasileiro, residente á estrada Marechal Rangel n. 521, por ter sido colhido por um sofá, na avenida Rio Branco, ficando ferido na cabeça;

Na avenida Rio Branco, ao tomar parte nas manifestações populares, d. Nicolina Barbosa, de 26 annos, casada, residente á rua 7 de Setembro n. 181, foi apertada pela onda de povo, soffrendo compressão do thorax. A Assistencia prestou-lhe soccorros.

PREFEITURA
— E —
THESOURO
Para qualquer negocio.
Procure Amoacy de Niemeyer.
Rua Rodrigo Silva n. 11
Sala 10 — Tel. 2-4439

CORREIO AEREO
Para troca de correspondencia
utilizae os aviões da
COMPAGNIE GENERALE AEROPOSTALE
(Linhas C. G. A.)
Serviço pontual, rapido e seguro
—— Escriptorio: ——
Tel.: 4—7406.
AV. RIO BRANCO, 50

CARNE

Casaram-se. Um casamento banal e egoista, amarfanhado em um circulo vicioso de preconceitos, onde os rythmos do amor não estuam e a dualidade da carne e espirito capitulam nos desvãos de ouropéis desconcertantes, no emtanto, quanta malicia nos gestos, vendo-os transformar pensamentos para illudir as exigencias da Sociedade. No lar de confortaveis riquezas crepusculam os arremedos de felicidade reciproca, fusilados ás multidões das ruas, individuos anonymos e calumniadores, mas que nem sempre compreendem a psychologia de personalidades mentirosas. Ali, evaporam as amabilidades falsificadas, lastimam-se nas miragens do tédio e maldizem o destino que um dia os juntou. O lar idealiza um supplicio do Acheronte na impossibilidade alarmante de antagonicos temperamentos. Escandalizam-se na semsaboria de seus interessantes senhores, os scenarios heraldicos dos salões. Contemplam-se, attonitas, rendas e faianças. Os candelabros illuminam em uma intriga discreta de meia luz as tapeçarias deslumbrantes de crystal. E um rubicundo Cupido, de um aphrodisiaco santuario, sorri o sorriso ironico de um deus, que se diverte com as tolices convencionaes dos mortaes...

* * *

Maria Christina era uma garota surpreendentemente romantica. Da estirpe dessas mulheres que enlanguescem pela incerteza de um beijo, que perdem uma noite de somno na contemplação devota de um olhar audaz, que emmagrecem pela illusão de um pequeno amor. Dessas mulheres que se vestem de Margarida Gauthier, volatizando no mecanismo dos pensamentos um palco de expoentes fantasias. Quasi menina, quinze annos despetalados para a Vida, Maria Christina já era uma synthese magnifica de peccados. Os paes fizeramna uma prenda de bazar vendida ao Creso, que mais moedas de ouro offertasse. Ensinaram-na as etiquetas navalhantes do convencionalismo, envenenando-lhe a alma, a melopéa infinita da sensibilidade. Um dia, um illustre fidalgo de pergaminhos republicanos, após um semestre melancolico de noivado, desposou-a. O marido, um portuguez endinheirado que estragou uma mocidade a martellar cebolas vindas de além mar, num requinte sadico, entendeu, pelo laço despotico do matrimonio, tyrannizar um corpo fragil e alucinante de quinze annos. Maria Christina, em começo, contrariou o projecto golpeante de uma velhice como companheiro de uma vida enorme de amor... Mas, depois, reflectiu em assumptos mais praticos. Seria uma grande tolice casar-se, em um seculo de utilitarismo, com um bohemio fazedor de versos ou qualquer individuo pobre que bulisse em previsão de amor o seu coração. Ainda infantil, decorára todos os theoremas encrencados de dinheiro. Sempre teve o gosto louvavel das coisas bôas. Dos perfumes bizarros de Guerlain. Da symetria impressionante dos Lincolns e Packards. Dos modelos estylizados dos costureiros parisienses. E sempre por um requinte de poesia, adormecêra sonhando viagens maravilhosas em transatlanticos bojudos, como sonhos de crianças em paizes bonitos de fadas. Sobre o amor, logo que se viu na posse dos segredos rendilhados de alcova, formulou alguns conceitos de futilidade exaggerada. Iam assim vivendo entre os sorrisos das alvoradas e os prantos dos crepusculos, a vida sem fim de deslumbramentos e temores. O delicioso gallego sempre agitando os bigotes tráspontanos e baloiçando o peso de banhas incommensuraveis, vagamente falava-lhe de amor. E Maria Christina, muito sabidinha, descontava a lamentavel imbecilidade do marido em flirts cheios de condescendencias a certos cortejadores que sempre as mulheres ricas, bonitas e casadas têm...

* * *

Quando Maria Christina perdeu a segunda virgindade, não experimentou a manifestação de remorsos. Voltou dos braços do primeiro amante com a saudade que veste de ouro as ternuras insatisfeitas. Com os olhos molhados em languidos desmaios. A boca machucada em syncope illuminada de peccado. Voltou contente como uma fregil menina, quando sorridente renuncia-va o reinado loiro do dia, vinha vindo decifrada para o lar honestissimo, que um desejo de mulher desvirtuou. Desembaraçada como uma campeã de tennis, contou ao marido a primeira mentira da sua traição. Outros dias, outros mezes passaram e a linda peccadora sempre voltava ao ambiente morno de discretos **rendez-vous**. Nas ruas, os acobratas extraordinarios da vida alheia começaram a murmurar commentarios sobre Maria Christina. Ha gente que tem a volupia infernal de destruir recatos e pudôres. De cinematographar factos positivos que se não dizem. E outros imaginarios, que o prazer irritante da maldade dá côr. A alma do povo é sempre vil. Uma multidão é o apanagio das idéas retrogradas. De applausos ficticios. E doutrinas pervertidas. Maria Christina atordoava-os com o cynismo da sua modernidade e a indifferença das suas attitudes. Sabia-se rica. Não era uma faminta costureirinha que, quando se perde, a Sociedade enxota a pontapés. Ha deshonestidades que têm o brilho das apotheoses. Como existem honestidades que são absurdas como uma arvore verde que se desfolha... Maria Christina, quando temia peccar, estudava sempre a natureza. Pasmava com a naturalidade dos animaes no amor e se confundia com a lhaneza de um beija-flôr sugar as petalas de uma rosa. Philosophando achava confusos os preconceitos da Sociedade. — Um insinuante mancebo passava com uns olhos cheios de promessas, despertando-lhe os sentidos e, ella abandonal-o, para aturar os beijos envelhecidos do seu formidavel marido — Ah! isto não... Não venderia o corpo, como as prostitutas. Mas se entregaria, todas as vezes que gemesse torturas de amor. Maria Christina tornou-se uma Catharina II na cidade provinciana em que vivia. As mulheres diziam infamias das suas virtudes... Os homens tambem. Entretanto, nas rodas de bom tom, as mulheres beijavam-lhe os labios como se mastigassem um torrão de assucar. E os homens, em reverencia, austeros, apontavam a virtuosa esposa do conceituado capitalista Coronel X...

* * *

O fidalgo de pergaminhos republicanos não ignorava as traições de sua mulher. A suprema energia de assignar cheques ao banco, o grande fascinio que desde pequeno o arrastava a arithmetica do dinheiro, mataram-no para as tramas do amor. Chegou quasi á velhice sem experimentar um romance de enamorado. Contentava-se com as poucas e atrazadissimas moedas, que deixava no toucador de uma meretriz qualquer. Entendia o amor a realização brutal de um desejo que se sacia. Nunca acariciou, em pausas dolentes, os cabellos perfumados de uma mulher. Nem nunca se masculinizou nas emoções profanas de um ambiente delicado, de intrigas subtis e molduras mysteriosas. Julgava a mulher sempre uma escrava. Assim, ingenuamente casouse. Uma adolescencia sensualissima envolveu-o todo em embaraços consequentes. Confundiram-no num sortilegio de rythmos flammantes, um corpo ansioso de insanes ternuras, uma boca gottejante em rubros venenos. Surpreendeu-o, o temperamento de uma fragil menina de cinturinha breve e 160 centimetros de altura. Ficou atoleimado. Sem vontade. Sem outro desejo que, de se diminuir nos segredos diabolicos das caricias desnudades de Maria Christina. Amou-a com ardor. Perdidamente. Quando um amigo de infancia, solenne em receios, lhe segredou as traições de Maria Christina, displicente, sorriu. E proferiu superiormente uma phrase desconcertante, escandalosa, symbolica, a unica philosophica da sua vida atrapalhada de ceboleiro. — Amigo, que queres que eu faça com Christina? Matal-a? Não offenderei aos mandamentos da lei de Deus. Abandonal-a? Não posso. Essa mulher foi a unica femea que conheci na minha vida... E, para ecandalo do amigo delator, o delicioso gallego espipocou garrafas de champagne, reverenciando os attributos descamisados da sua deliciosissima Maria Christina.

ALTAMIRO CUNHA

SEDAS
Georgette, Radium, Mousseline, Pellica Franceza, Langerie e outros typos recebeu a CASA "BOHEMIA"
Avenida Passos, 26

«OFFERECEMOS DINHEIRO»
Desde vinte até mil contos de réis, em primeira hypotheca, para COMPRA, CONSTRUCÇÃO ou REFORMA DE CASAS BEM SITUADAS OU PARA LIBERAR HYPOTHECAS ONEROSAS.
Concedemos emprestimos superiores a CEM MIL CONTOS DE RE'IS EM 5 ANNOS e DISPOMOS DE VARIOS MILHARES MAIS PARA COLLOCAÇÃO IMMEDIATA. SOLUÇÃO RAPIDA.
«LAR BRASILEIRO»
ASSOCIAÇÃO DE CREDITO HYPOTHECARIO
Rua Ouvidor, 90 — Edificio Proprio.

A Revolução do Povo Brasileiro

WASHINGTON LUIS, O ULTIMO TYRANNO DA REPUBLICA, PRESO NO FORTE DE COPACABANA — ONDE ESTÃO VIANNA DO CASTELLO E SEZEFREDO DOS PASSOS — VARIAS NOTAS DE ULTIMA HORA — A VERDADEIRA MARCHA DA REVOLUÇÃO NOS ESTADOS — ANTES DA QUE'DA DE S. PAULO, ESSE ESTADO JA' ESTAVA BATIDO EM TODOS OS FLANCOS, PELAS TROPAS LIBERTADORAS

FOI DESTRUIDA A "GALERIA DOS BOATEIROS"

O sr. Gabriel Bernardes, ministro interino do Interior, da Junta Governativa, tomou uma medida, que re-

ISAIAS NORONHA

gistramos com os merecidos applausos.

Mandou cancellar o registro de presos, inventado pela mentalidade washingtoniana do deposto delegado auxiliar Paula e Silva, sob o rotulo de "Galeria dos boateiros".

Desse infame processo, de que se serviu a policia nos ultimos e agonizantes dias do governo deposto, para vinganças mesquinhas de delatores anonymos, não ficará, felizmente, nenhum vestigio, pois que por tal medida o ministro do Interior manda que se destruam todas as fichas de iden-

PANDIA' CALOGERAS

tificação, mandadas fazer pela arbitraria autoridade policial, na volupia de ser agradavel ao potentado, a quem servia.

MONSENHOR COSTA REGO, NO GUANABARA

Um pouco depois das 16 horas, chegou ao Guanabara, monsenhor Rosalvo Costa Rego, vigario geral da Archidiocese, que ali foi conferenciar com o ex-presidente, sobre a sua saida do palacio.

Affirmava-se que monsenhor Costa Rego ia tratar da ida do cardeal D. Sebastião Leme para acompanhar o sr. Washington Luis até o forte de Copacabana, onde ficaria á disposição da Junta Militar.

REUNE-SE A JUNTA PROVISORIA

A's 21,30 começaram a chegar ao Cattete entre acclamações da multidão postada em frente ao Palacio, os membros da Junta Provisoria para uma reunião, finda a qual seria lançado um manifesto á Nação, manifesto esse que esperamos publicar noutro logar desta edição.

UMA PHRASE DO EX-PRESIDENTE

Ao ter conhecimento da situação o sr. Washington Luis proferiu a seguinte phrase: "O que mais estimo é a vida, porem morro mas não me rendo."

Como ficou constatado foi apenas uma phrase...

MOREIRA MACHADO PRESO

A' hora em que estivemos na Policia Central, dali sahia uma turma de investigadores com o fim de prender Moreira Machado, por ordem do capitão Chevalier, 4º delegado au-

O NOVO INSPECTOR DA GUARDA CIVIL

O chefe de policia nomeou Inspector Geral da Guarda Civil, o 1º tenente Saldanha da Gama, que, hontem mesmo, á noite, tomou posse e entrou em exercicio.

UM GOVERNO "FORTE" QUE NÃO POUDE IMPEDIR A QUEDA DOS ESTADOS...

O governo de Washington Luis fazia um alarde retumbante de seu poder e sua efficiencia militar para defender a "ordem" e a "legalidade".

Isso, porém, não impediu que os revolucionarios, de victoria em victoria, se apoderassem dos Estados do Norte — Piauhy, Maranhão, Ceará, Parahyba, Rio Grande do Norte, Pernambuco, Alagôas, Sergipe, Bahia e no Sul, o Paraná e Santa Catharina, os fortes reductos do perrepismo agonisante.

Um a um, os governos desses Estados tiveram de ceder e, na posse dos grandes chefes revolucionarios, deixaram de ser os esteios do governo, para serem fortes pontos de resistencia e de fé nos novos destinos da nacionalidade.

A historia dos movimentos que irromperam nesses Estados havemos de publical-as em breve, quando nos chegarem ás mãos as necessarias documentações.

Esse governo, que se julgava tão forte e tão seguro na efficiencia militar dos seus defensores, não poude evitar a queda daquellas unidades da Federação e tambem não poude impedir a propria queda... Estava podre.

COMMUNICADO DO CORONEL CHEFE DE POLICIA

Recebemos da chefatura de policia o seguinte communicado:

"O coronel chefe de policia determina que os commissarios e escrivães districtaes da policia se mantenham nas delegacias, em que estão servindo, até ulterior deliberação. (a.) Cabanas."

O SR. OCTAVIO MANGABEIRA CONTINUARA' NA PASTA DO EXTERIOR

O sr. Octavio Mangabeira por deliberação da Junta Governativa da qual merece confiança, continuará a testa dos Negocios Exteriores.

OSWALDO ARANHA

O NOVO MINISTRO DA MARINHA

A Junta Governativa Revolucionaria, nomeou hontem, ministro da Marinha o almirante Arthur Thompson.

O novo titular da pasta da Marinha é um dos expoentes de sua classe, gosando de real prestigio entre seus commandados e collegas.

A CONFEDERAÇÃO GERAL DO TRABALHO

Esta confederação convoca todos os operarios e operarias para o grande comicio, hoje, sabbado, ás 3 horas da tarde, na Praça Mauá. — A Commissão Executiva.

Os ministro de Estado do governo revolucionario

O SR. AFRANIO DE MELLO FRANCO E A PASTA DO EXTERIOR

Dizia-se hontem á noite, nos circulos politicos bem informados, que o sr. Afranio de Mello Franco, illustre parlamentar mineiro, seria convidado, pela Junta Governativa, para exercer as altas funcções de titular da pasta do Exterior.

O antigo ministro de Estado, portador de uma notavel cultura juridica, o sr. Afranio de Mello Franco é incontestavelmente um nome que se impõe á investidura do Ministerio do Exterior, onde

MENNA BARRETO

continuará, com brilho e elevação, a politica externa iniciada por Rio Branco.

VISITAS A REDACÇÃO DO "DIARIO CARIOCA"

Os nosso amigos e leitores não se cansam em accorrer á nossa redacção afim de nos patentear a sua solidariedade, bem como para demonstrar o seu enthusiasmo pelo movimento victorioso.

Entre os innumeros visitantes, podemos destacar ainda o dr. Manoel Telles de Oliveira, sra. d. Nina Oliveira Telles, sr. Licinio José de Paiva e srta. Emma de Oliveira Lima Telles.

O NOSSO DIRECTOR SEBASTIÃO MENDES DE BRITTO NÃO POUDE ASYLAR-SE NA EMBAIXADA ARGENTINA

O nosso director Sebastião Mendes de Brito, foi ha dias arrancado de sua propriedade agricola no municipio de Pindamonhaga, por esbirros da policia de São Paulo e remettido para esta capital. Em aqui chegando, pediu asylo ao embaixador argentino, s. ex. o sr. Mora y Araujo, que a recusou sob o fundamento de que já abrigara o deputado José Bonifacio.

Contratastando com este gesto, que muito nos penhorou, o representante da Bolivia em nosso paiz, dr. Gregorio Reynalds abria as portas da sua legação para recebel-o.

Infelizmente esse gesto acolhedor não poude ser aproveitado pelo nosso companheiro, que teve que recolher-se á prisão, nas garras de dois esbirros policiaes.

"DIARIO NACIONAL"

O REAPPARECIMENTO DO VIBRANTE ORGAO PAULISTA

O "Diario Nacional", o grande orgão democratico da imprensa brasileira — que havia suspendido a sua publicação, para não se tornar um vehiculador dos mentirosos "communicados" do governo deposto — acaba de reapparecer no campo das lides jornalisticas, tendo, hontem mesmo, dado uma edição especial, commemorativa da victoria da Revolução.

Jornal que sempre se collocou ao lado das causas populares, o "Diario Nacional", que foi um dos baluartes da campanha liberal, tem neste momento, uma missão de grande responsabilidade, qual seja a de collaborar, na medida das suas gloriosas tradições, para a reconstrucção do Brasil maior de amanhã.

DIARIO CARIOCA

Chefe da Redacção

VICTOR HUGO ARANHA

SABBADO, 25 DE OUTUBRO DE 1930

EXPEDIENTE

Redacção, administração e officinas
PRAÇA TIRADENTES, 77

End. telegraphico: "DIARIO CARIOCA"
(Director — 2—3018.
(Gerente — 2—3023.
Telephones: Administração — 2—0324
(Redacção — 2—1559.
(Officinas — 2—0324

ASSIGNATURAS

Para o Brasil		Estrangeiro:	
Anno . . .	40$000	Anno . . .	70$000
Semestre . .	20$000	Semestre . .	35$000

Venda avulsa 100 réis — Interior, 200 réis

Os talões de assignaturas são de côr amarella e da serie C.

A secção de publicidade funcciona annexa a gerencia do "Diario Carioca", com quem os srs. annunciantes deverão tratar directamente, ou por intermedio de seus agentes e agencias autorizados toda materia referente a publicações.

E' nosso cobrador o sr. Lourenço Amaral, unico autorizado a fazer recebimentos em nome do "Diario Carioca".

SUCCURSAL EM S. PAULO
Director: Paulo Duarte.

Rep. Commercial: Octavio Barbosa
Rua Conselheiro Chrispiniano, 74 — Ap. 17. Phone, 2—2210 — Caixa, 3100

AGENCIA ESPECIAL NO ESTADO DE MINAS GERAES

Djalma Medeiros

Rua Cezario Alvim, 35 — JUIZ DE FO'RA

AGENCIA DE ANNUNCIOS AUTORIZADAS

Ecletica, Agencia Will, Foreign Advertising, Empresa Americana de Publicidade, Agencia Tote Ltda e Agencia Walter Thompson.

Os soccorridos pela Assistencia na via publica e no Prompto Soccorro, attingem ao numero de 460 individuos

A Assistencia Publica, hontem, durante o dia e até á noite, soccorreu a 460 individuos, victimas de ferimentos por bala e de outras naturezas, que foram removidos para o Posto Central.

Na via publica foram soccorridas 100 pessoas, perfazendo ao todo um total de 560 individuos, cujos nomes não declinamos por falta de espaço.

EPITACIO PESSOA, GETULIO VARGAS, ANTONIO CARLOS, O IMMORTAL JOÃO PESSOA E AFRANIO DE MELLO FRANCO, OS GRANDES VULTOS CIVIL DA REVOLUÇÃO VICTORIOSA

UM TELEGRAMMA DA COLONIA BRASILEIRA DO URUGUAY

MONTEVIDEO, 24 — Governo Provisorio — Rio — Colonia Brasileira do Uruguay, exultando victoria nacionalidade, congratula-se com os seus compatriotas, medindo a responsabilidade dos directores da Agencia Americana, pelas infamias propaladas no estrangeiro contra brasileiros em armas. — (aa.) José Bernardino Camara, João Julio Cunha e Xavier Teixeira.

"LA RAZON" DE BUENOS AIRES ENTREVISTA O GENERAL TASSO FRAGOSO

Quando hontem á noite, o general Tasso Fragoso, membro da Junta Governativa, deixava o Palacio do Cattete, foi intrevistado por um representante de "La Razon", de Buenos Aires.

O general Tasso Fragoso após ligeira palestra com o nosso collega platino, pediu que saudasse o povo argentino em nome da Junta Governativa Revolucionaria Brasileira e bem assim que enviasse ao seu velho amigo general Uriburu, um seu caro abraço.

OITO SENADORES PRESOS

Encontram-se presos, no palacio da rua da Relação, segundo informações que ali colhemos das autoridades, oito senadores federaes.

UM BOLETIM DO ITAMARATY

COMO O SR. RONALD DE CARVALHO, QUE RESPONDE PELO EXPEDIENTE DA PASTA DO EXTERIOR, RELATA OS ACONTECIMENTOS

Do sr. Ronald de CCarvalho recebemos a seguinte communicação:

"Acaba installar-se no Rio de Janeiro, Junta Governativa composta general divisão Augusto Tasso Fragoso, presidente; general divisão João de Deus Menna Barretto e contra almirante Isaias de Noronha.

O ex-presidente Washington Luis entregou o governo hoje recebendo todar as considerações devidas ao seu cargo.

Ministros estado exonerados.

O programma governo provisorio confraterniza irmanando familia brasileira, manutenção compromissos nacionaes exterior.

Pacificação espiritos dentro paiz.

Movimento realizado sem sangue, maxima ordem, respeito autoridades depostas.

O povo acompanha entre acclamações desenrolar acontecimentos.

Cidade apresenta aspecto grande festa nacional.

Peço dar maior circulação 1º boletim.

xiliar.

DE NICTHEROY

A's dezeseis horas de hontem o capitão Engenheiro Julio Limeira da Silva, designado pelo exmo. sr. coronel Democrito Barboza, interventor provisorio do Estado, acompanhado pelo capitão José Carlos Dubois, assistente do respectivo interventor e outras pessoas gradas, se dirigiu ao palacio da Prefeitura, cujo governo assumiu.

As primeiras providencias tomadas por s. excia. foram chamar ao Gabinete os directores de Serviço. Em seguida providenciou no sentido de que os servios continuem normalmente.

No acto de posse falou o capitão José Carlos Dubois, apresentando aos presentes o novo Prefeito, que, por sua vez, respondeu agradecendo as referencias que lhe foram feitas e assegurando os seus melhores propositos em bem correspondender a prova de confiança que lhe fôra deferida.

OS SERVIÇOS NA DETENÇÃO DIRIGIDOS PELO DR. BARTTLET JAMES E SUA ESPOSA

A Casa de Detenção está sendo dirigida, neste momento, pelo dr. Barttlet James, figura illustre dos nossos movimen-

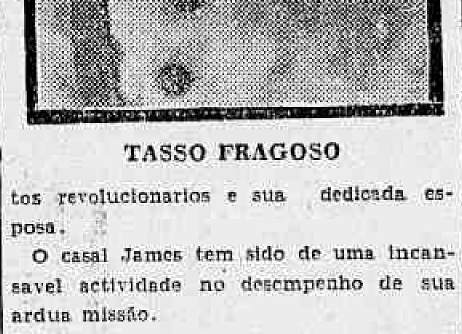

TASSO FRAGOSO

tos revolucionarios e sua dedicada esposa.

O casal James tem sido de uma incansavel actividade no desempenho de sua ardua missão.

VIRIATO CORREIA E OUTROS INDIVIDUOS PRESOS

Viriato Corrêa, ex-deputado pelo Maranhão e que tambem acóde pelo vulgo de "Pequeno Pollegar", foi preso hontem, á noite, e recolhido á Detenção.

Com esse individuo foram tambem recolhido ao presidio o famoso agente Sayão e o ex-intendente Baptista Pereira.

A BANDEIRA VERMELHA NA FACULDADE DE MEDICINA

A's primeiras horas da tarde, o professor Bruno Lobo, acompanhado do dr. Santos Lima e José Ferreira, este secretario e aquelle presidente do Centro Politico Antonio Carlos, fez hastear na Faculdade de Medicina o pavilhão revolucionario.

O acto foi realizado debaixo de enthusiasticos applausos.

PRISÃO DE SETENTA INVESTIGADORES DA POLICIA

Acham-se presos recolhidos ao 3º Regimento de Infantaria, setenta investigadores da Policia.

Varias drogarias promettem tentadores abatimentos nos seus preços, mas o publico deve verificar, antes de fazer suas compras, os preços da

Drogaria Garcia

(antiga DROGARIA TEIVE)

á rua Buenos Aires, 108, em frente ao Mercado das Flores, pois, dar-lhe-á a sua preferencia.

NOVA DROGARIA (FILIAL) Granado & Cia. PREÇO FIXO Rua Visconde do Rio Branco, 31.

BEBAM CAFE' GLOBO O MELHOR E O MAIS SABOROSO

Rheumathismo - Ulceras - Tumores - Magreza - Rachitismo e demais doenças provenientes de impureza do sangue

LUETYL

O UNICO

Experimentado officialmente e

ADOPTADO no EXERCITO E MARINHA

"O CARDINALATO"

DA BRILHANTE CONFERENCIA PRONUNCIADA EM S. PAULO, PELO DR. JOSE' CARLOS DE MACEDO SOARES

O dr. José Carlos de Macedo Soares, uma das mais bellas e cultas mentalidades de S. Paulo, pronunciou, ha dias passados, no Seminario Archiepiscopal de S. Paulo, a conferencia que publicamos abaixo, na integra, sobre o thema — "O Cardinalato".

Essa conferencia, lida perante o exmo. sr. d. Duarte Leopoldo, arcebispo de S. Paulo, e outras eminentes figuras do clero daquelle Estado, é uma peça de requintado lavor literario e uma forte expressão da douta personalidade do seu autor.

Nella, o dr. Macedo Soares faz um apurado estudo da historia do Cardinalato, aprofundando-se, para isso, em investigações historicas e em brilhantes interpretações do Direito Canonico, indo buscar as suas origens seculares, atravessando épocas remotas e chegando aos nossos dias, numa recapitulação erudita de acontecimentos inéditos para os profanos de assumptos religiosos.

Eis a conferencia:

"Exmo. e revmo. sr. d. Duarte Leopoldo e Silva, eminente arcebispo de S. Paulo. Exmo. e revmo. sr. padre Alberto Pequeno, illustre reitor deste Seminario. Senhores professores. Meus senhores.

Estou de ha muito habituado, exmo. e revmo. sr. d. Duarte Leopoldo e Silva, a vêr prestigiar as funcções literarias deste Seminario Provincial, a figura austera e distincta de v. ex. Bem comprehendo o elevado alcance de taes attitudes; é por isso que vou ter a honra de falar perante v. ex.

Mui pouco de novo poderei dizer nesta casa, sobre o cardinalato, materia aqui proficientemente versada, sob a direcção de mestres eruditos e ponderados, quaes são os membros do corpo docente deste conceituado estabelecimento de ensino.

Devo confessar que titubiei, e não pouco, na resolução de vos falar sobre tal assumpto, ao me lembrar de que era professor de Historia da Egreja, no Seminario Maior, o vosso notavel reitor, padre Alberto Pequeno, a quem me prendem laços de grande amizade, e de profunda admiração, pela sua piedade tocante, caracter inteiriço e illustração invulgar.

Não venho, certamente, repito, trazer-vos novidades. Vou apenas, numa recapitulação ligeira de paginas interessantes da Historia, e em referencias despretenciosas a textos de Direito Canonico, approximar éras, reunir personagens, apontar factos, transportando para um só palco scenarios do ambiente ecclesiastico de tempos varios. E sirva-me de excusa, occupando o vosso tempo, a bôa vontade com que procurei arrancar ao mutismo dos alfallabios de Panvinius (1), Savarou (2), Manfredi (3), Cohellio (5), Bracanti (6), Palatio (7), Piazza (8), Cioconio (9), Cardeal di Lucca (10), e tantos outros, o segredo desses fragmentos dispersos que se fazem tanto mais valiosos quanto mais esquecidos.

Excusae-me tambem do methodo didatico de que me sirvo. Não é rebuscado, mas natural, a quem nasceu e desde os verdes annos sempre conviveu num meio de educadores.

CARDEAL — SIGNIFICAÇÃO E ETYMOLOGIA

A palavra Cardeal é usada na lingua portugueza como substantivo e como adjectivo: designa um membro do Sacro Collegio Pontificio, dá nome a um passaro, ou qualifica, indicando base de systema, eixo de uma estructura. E' neste ultimo sentido que dizemos: Pontos Cardeaes — Norte, Sul, Léste e Oéste; Signos Cardeaes — Aries, Libra, Cancer e Capricornio; Virtudes Cardeaes — Prudencia, Justiça, Temperança e Fortaleza.

Na lingua ecclesiastica, a palavra **cardinalis**, antes de ter a accepção, hoje mais corrente, de **Purpurati Ecclesiae Principes**, foi empregada para lembrar supremacia: assim **altare cardinale, Altar-Mór; missa cardonalis**, missa solenne; ou para indicar fixação de funcções, aliás cardinalis vem de **cardo**, gonzo, coiceira sobre a qual gira uma porta (11). Albergati, em sua monographia sobre os cardeaes, escreveu: "Cardinale è detto quasi Cardine, sopra del quale il Pontefice sostiene il peso del governo della Chiesa" (12).

ORIGEM HISTORICA DAS TRES ORDENS DE CARDEAES

Foram por isso, chamados **cardeaes** os ecclesiasticos ligados a certas funcções: **Presbyter cardinalis**, o que, em determina Egreja, administrava os sacramentos; **Diaconus Cardinalis**, o que assistia aos enfermos e amparava os mendigos em cada um das sete regiões ecclesiasticas da primitiva Roma; **Episcopi Cardinales**, os Bispos vizinhos de Roma, por isso chamados suburbicarios que a partir do pontificado de Estevam IV (769) alternativamente officiavam, aos domingos, na Egreja de Latrão (13 e 14). Dahi, as tres ordem de Cardeaes: Bispos, Presbyterios e Diaconos, em que ainda hoje se desdobra o Sacro Collegio.

Esta classificação, porém, afóra a precedencia protocollar dos Cardeaes Bispos sobre os Cardeaes Presbyteros, e destes sobre os Cardeaes Diaconos, consagra, apenas, uma velha tradição da Igreja, que recorda a triplica origem do cardinalato. Na realidade, todos os Cardeaes têm os mesmos deveres e identicos direitos, salvo certas prerogativas de que gozam os chefes das tres ordens, isto é: o Decano, o 1º Presbytero e o 1º Diacono, que, em virtude de funcções privativas, tornam-se, em situações especiaes, primi inter aequales. Assim, o Cardeal Decano do Sacro Collegio, quer dizer o Cardeal Bispo mais antigo, pela promoção a uma séde suburbicaria, gosa do privilegio de ordenar e consagrar o Pontifice eleito, se elle não fôra ordenado ou sagrado (15). O Decano é sempre o representante official do Sacro Collegio e, nesta categoria, o representa. E' por isso que no dia de Natal e na festa onomastica do Summo Pontifice é elle que, em nome do Sacro Collegio, cumprimenta o Papa. O Cardeal Decano é o Prefeito nato da Cerimonial, Congregação que se occupa do Protocollo. Os cardeaes quando se correspondem entre si, usam o tratamento de "Eminentissimo e Reverendissimo Signor mio Osservandissimo", quando, porém, se dirigem ao decano, em vez da palavra "Osservandissimo", usam a expressão "Calendissimo".

O "Codex Juris Canoni" não se refere ao cardeal primeiro presbytero; entretanto, uma antiga tradição concede-lhe na cerimonia em que o Papa celebra ou assiste, o direito de apresentar-lhe o livro e o incenso.

O Primeiro Diacono annuncia ao povo, logo após a eleição, o nome do novo Papa; cabe-lhe impor o pallio, em logar do Summo Pontifice, aos Arcebispos e Bispos (16) e pertence-lhe coroar o novo Papa (17). E' elle que nas procissões pontificias dá o signal de partida levantando a "ferula" e cantando as seguintes palavras: "Procedamus in pace", a que o côro responde "In nomine Domini, amen". Contam que, no pontificado de Pio IX, o Cardeal Orsini, primeiro Diacono, preoccupava-se seriamente com tão simples cerimonia. Nas vesperas das grandes procissões, elle ensaiava longamente com o mestre de cerimonias, mas no momento de cantar desentoava sempre.

Segundo Walter (18) foi o Papa Pio IV quem prohibiu aos membros do clero não pertencentes ao Sacro Collegio o uso do titulo de Cardeal.

O cardinalato, tal qual existe modernamente, mais do que qualquer outro instituto da Igreja Catholica, representa a victoria da tradição, subordinada, porém, á vontade soberana do Summo Pontifice.

Outorgando insignias, prerogativas e direitos, o Papa foram, pouco a pouco, definindo as actuaes funcções cardinalicias, que attingiram o seu prestigio e autoridade de hoje, no glorioso pontificado de Pio X, graças a Constituição Apostolica "Sapienti consilio", de 1908, que reorganizou as Congregações, Officios e Tribunaes, isto é, a Curia Romana.

O SACRO COLLEGIO CARDINALICIO

é a corporação a que pertencem os cardeaes da Santa Igreja Romana, os quaes assistem o Soberano Pontifice, como seus conselheiros e principes collaboradores, no governo da Igreja. E' a definição do canon 230 do "Codex Juris Canoni", já expressa, aliás, por S. Bernardo, quando, dirigindo-se ao Papa Eugenio III sobre os Cardeaes, chamou-os "collatores et coadjutores tuos". O illustre Barbosa assim define o cardinalato: Officium Cardinalium est assistere Romano Pontifici, et illi consulere et adjuvare in sacerdotali Officio (19).

Ouvindo os Cardeaes isoladamente, em commissões ou em consistorio, o Soberano Pontifice é afinal quem resolve livremente todos os problemas da Igreja. Ha na vida de Pio IX um episodio que define bem a collaboração dos cardeaes como conselheiros do Papa (20). Tres semanas após sua eleição, o antigo cardeal Mastai-Ferretti resolve conceder amnistia ampla a todos os presos ou exilados politicos dos Estados Pontificios.

Deliberou, porém, ouvir previamente a opinião dos Cardeaes sobre o projectado acto de clemencia. Expondo-lhes em Consistorio sua opinião, Pio IX fez proceder, em seguida, a votação secreta, afim de conhecer a maneira de pensar dos purpurados. O pretas. Pio IX, tirando o solidéo maior numero de bolas recolhidas eram branco, poisou-o sobre as bolas pretas e, dirigindo-se aos Cardeaes, disse: "agora são todas brancas". A vontade do Soberano Pontifice prevaleceu, como sempre, aliás.

O Codigo de Direito Canonico emprega varias vezes as expressões "Sacrum Collegium" e "Sacrum Cardinalium Collegium" e no Canon 230 denomina a corporação dos Cardeaes: "**Senatuh Romani Pontifics**". Na verdade o Sacro Collegio Cardinalicio não corresponde á Camara Alta das Assembléas Legislativas Nacionaes, pois elle só se reune com voz activa, por occasião dos Conclaves, e isso mesmo exclusivamente para eleger um novo Pontifice.

DIREITOS E DEVERES DOS CARDEAES

Deveres: A principal obrigação dos Cardeaes é — aliás decorrente de solenne juramento — perfeita obediencia ao Santo Padre.

Os Cardeaes têm tambem residencia obrigatoria em Roma, e mesmo os que têm funcções obrigatorias fóra da cidade eterna, quando vão a Roma, não pódem deixa-la sem licença especial do Soberano Pontifice.

Direitos: As prerogativas, privilegios e direitos dos Cardeaes são regulados pelo canon 239, e seus paragraphos, do **Codex Juris Canonici.**

O governo do Brasil resolveu, em 31 de julho de 1923, incluir os Cardeaes do Sacro Collegio Pontificio na lista de precedencia de que trata o Cerimonial Diplomatico com a categoria de principes de sangue (21). A Italia, pelo tratado de Latrão, tambem considera os Cardeaes Principes de sangue (22).

Quantos são os Cardeaes? O canon 231, § 1º, do **Codex Juris Canonici** fixou em 70 o numero delles: 6, para a ordem episcopal, 50 para a ordem presbyteral e 14 para a ordem diaconal. E' a consagração de uma multi-secular decisão pontificia, que data de Sixto V, 1580. Variou muito na historia da Igreja o numero de Cardeaes, principalmente nos periodos agitados de schismas. Assim Urbano VI reformou todo o Sacro Collegio com uma promoção de 29 cardeaes. O Concillo de Basiléa, fixou o maximo de purpurados em 24 (23) e declarou que tal numero só deveria ser ultrapassado em caso de grande necessidade. "NISI pro magna Ecclesiae necessitate vel utilitate" (24). Entretanto, mais tarde, em um só Consistoria, Leão X criou 31. No pontificado de Paschoal II (1099-1118) chegaram a 90 os purpurados, mas baixaram a 83, na eleição de Nicolau III (25). De Bonifacio VIII (1240-1303) a Sixto IV (1471-1484) o numero de Cardeaes foi sempre de 30. Alexandre VI (1492-1503) elevou-o a 50, Leão X (1513-1521) augmentou-o para 62. De Paulo IV a Gregorio XIII, o numero de Cardeaes attingiu a 76 (26). Pelo celebre accordo, denominado "Compacto" feito pelos cardeaes antes da eleição de Paulo IV (27), em 1555, e depois ratificado por este Pontifice, o numero de Cardeaes foi fixado em 40, e a edade minima para o cardinalato, aos vinte e cinco annos. Em 1586, a 3 de dezembro, pela Bulla "**Postquam verus ille**", o Papa Sixto V (1585-1590) fixou em 70 o numero de cardeaes. Desde então esse numero tem sido respeitado, nada impedindo, entretanto, que o Summo Pontifice augmente ou diminua, quando necessario lhe pareça.

No momento actual o Sacro Collegio compõem-se de 62 cardeaes, sendo 30 italianos e 32 de outras nacionalidades. Depois da Italia, os paizes que têm maior numero de purpurados são: a França, com 7 cardeaes, e em seguido a Hespanha, a Allemanha e os Estados Unidos, com quatro cardeaes cada um.

O "PLENUM" — Muito raramente o Sacro Collegio cardinalicio tem attingido o "plenum", com o numero effectivo de 70 purpurados. Apenas dois Papas ao morreram deixaram completo o Sacro Collegio: Innocencio X, fallecido em 1655, e Alexandre VIII, em 1667.

ANNUARIO PONTIFICIO: — Os nomes e dados biographicos dos Cardeaes são encontrados no "Annuario Pontificio", redigido na Secretaria de Estado da "Città del Vaticano" e editado todos os annos, na "Tipografia Poliglotta Vaticana". Denominava-se elle anteriormente "La Gerarchia Cattolica", donde a denominação usual de "Gerarchia". Antes do "Annuario" Luca-Antonio Cracas, desde 1716, publicava uma resenha annual, que era appellidada o "Cracas", do nome de seu autor.

"**Annuaire Pontifical Catholique**": Taes informações, mais minuciosas ainda, são publicadas annualmente pelo notavel "Annuaire Pontifical Catholique", editado pela benemerita "Maison de la Bonne Presse", de Paris. Apesar da modestia declaração, repetidamente feita por seus directores, de que este annuario tem por fim, apenas, tornar mais conhecida e amada a Santa Igreja e seu Chefe supremo", na verdade a collecção do "Annuaire Pontifical Catholico", fundada em 1898 pelo saudoso monsenhor Albert Battandier, secretariado desde 1902 a dirigido a partir de 1922, pelo illustre assumpcionista Eutrope Chardavoine, é, além de um repositorio de preciosas informações, um manancial copioso para o estudo detalhado da historia da Igreja, nas cinco partes do mundo.

O Governo da Igreja: O Soberano Pontifice, no governo da Igreja, soccorre-se dos Cardeaes, Arcebispos, Bispos e dos representantes diplomaticos do Vaticano (28), espalhados em todo o mundo; de encarregados individualmente ou em commissão, para desempenho de determinados mandatos; e principalmente, dos Officios, Congregações e Tribunaes, que constituem a chamada **Curia Romana.** Não cabe aqui descrever a sua organização actual, nem estudar as suas origens. Basta lembrar que foi Sixto V quem, pela Bulla "Immensa aeterni Dei", de 22 de janeiro de 1588, organizou a Curia Romana.

"A experiencia de tres seculos, diz-nos Georges Goyau (29), attesta a solidez e a opportunidade da obra de Sixto V". "Alcune delle sue riforme introdotte nelle Congregazioni, diz-nos Spizzichino, em seu livro recentemente publicado (30), sovrastandi all'ordine spirituale della Christianità fondamentali". As reformas parciaes, modificando seus orgãos ou definindo attribuições, exigiam uma remodelação da Curia Romana, o que foi feito por Pio X, na famosa Bulla "Sapienti Consilio", de 29 de junho de 1908, consagrada com ligeiras modificações no "Codex Juris Canonici", canon 242 e canon 264.

Sem duvida a ultima palavra do Soberano Pontifice continua decisiva e definitiva no governo da Igreja, excepção feita para as sentenças dos Tribunaes da Rota e da Assignatura Apostolica. E' certo, tambem, que a reforma de Pio X augmentou em muito o prestigio, auctoridade e efficiencia dos Cardeaes, que exercem, hoje, influencia decisiva nos Officios, Congregações e Tribunaes da Curia Romana.

CARDEAL SECRETARIO DE ESTADO: — O principal collaborador do Soberano Pontifice, **pro publicis negotiis minister**, é o Cardeal Secretario de Estado. Suas attribuições estão reguladas pela Constituição de Pio X "Sapienti Consilio".

O primeiro cardeal chamado officialmente Secretario de Estado, foi São Carlos Borromeu, em 1560, no pontificado de Pio IV. Anteriormente, embora não existisse o cargo, tal funcção fôra exercida, notadamente pelo celebre Cardeal Hildebrando que, antes de ascender ao solio pontificio, empregara sua notavel intelligencia e prodigiosa acção em favor do governo de cinco Papas, de Leão IX a Alexandre II (1050-1073). "Hildebrand: Borromée!, exclama Carlo Prati, em sua monographia **Papes et Cardinaux** (31), — on voit donc que ces fonctions peuvent rappeler les plus nobles origines".

CARDEAL VERMELHO: — De todas as Congregações da Curia Romana e da Propaganda — **Congregatio generalis de Propaganda Fide**", é aquella cujo Prefeito mais extensa jurisdicção tem no mundo, e maior somma de poderes nas mãos. Dahi consoante o dizer do povo romano, o fazer parte da trindade de Papas:

PAPA BRANCO: o Soberano Pontifice;

PAPA NEGRO: O Geral dos Jesuitas; e

PAPA VERMELHO: o Cardeal Prefeito da Propaganda.

COMO SE CRIA UM CARDEAL

OS CONSISTORIOS: — Denomina-se Consistorio a assembléa geral dos Cardeaes presentes em Roma, Pontifica. O Consistorio é hoje uma reunião de apparato que dá opportunidade ao Papa de, proferindo uma allocução, transmittir ao mundo catholico sua opinião sobre determinado assumpto, ou fazer a communicação de actos ou factos importantes. Assim, no Consistorio de 4 de dezembro de 1916, o Papa Bento XV annunciou que estava já elaborada a codificação das leis canonicas, mas, sómente aos 27 de maio de 1917, pela Constituição "Providentissima Mater Ecclesia", foi promulgado o "**Codex Juris Canonici**".

São os seguintes os pricipaes fins dos Consistorios:

1º — Criação e publicação de Cardeaes.

2º — Discurso dos advogados consistoriaes, nos processos de canonização.

3º — Provimento de Igrejas.

4º — Ratificação e confirmação da eleição de novos Patriarchas.

5º — Opção de titulos cardinalicios.

6º — Concessões de Pallios.

Os Consistorios são de tres especies: **Consistorios secretos**, aos quaes só os cardeaes assistem; **Consistorios semi-publicos**, quando a elle são admittidos alguns prelados; e **Consistorios publicos**, a que comparecem prelados. Embaixadores junto ao Vaticano e pessoas gradas especialmente convidadas.

Os Consistorios secretos e publicos são convocados, em regra, para as cerimonias da criação e publicação de cardeaes. Nos consistorios semi-publicos são proclamadas as canonizações.

CRIAÇÃO DE UM CARDEAL

Quando o Soberano Pontifice resolve criar um Cardeal, faz chegar ao conhecimento do escolhido a sua deliberação, afim de que elle possa, quando fóra de Roma, dirigir-se logo para a Cidade do Vaticano, bem como encommendar a indumentaria cardinalicia. No dia previamente escolhido pelo Papa para a realização do consistorio secreto, reunem-se os Cardeaes sob a presidencia do Santo Padre que lhe sdirige uma allocução, terminando por annunciar que resolveu criar cardeaes taes sacerdotes. Em seguida, como reminiscencia dos tempos em que os Cardeaes tomavam parte activa na escolha dos novos membros do Sacro Collegio pergunta-lhes o Papa: "**Qui vobis videtur**". Os Cardeaes inclinando-se, tiram o solidéo em signal de approvação. O Soberano Pontifice declara então: "**Itaque, autoritate Dei omnipotentis, beatorum Apostolorum Petri da Pauli ao Nostra, Creamus et publicamus S. R. E. Cardinales, ex Ordine Presbyterorum (vel Diaconorum)**... e declara os nomes dos novos Cardeaes.

CARDEAES "IN PECTORE": — Quando assim entende necessario, o Santo Padre, em seguida, declara tambem um, dois ou mais Cardeaes "in pectore", cujos nomes serão annunciados em ulterior consistorio. Os Cardeaes **in pectore** não têm direito á dignidade, enquanto não proclamados, embora a opinião publica os indique francamente. Assim, se o Santo Padre morre antes da publicação de seu nome, o pretenso Cardeal "in pectore" não póde nada allegar a seu favor. Não raro os Papas, em Consistorio, declaram ter fallecido o Cardeal que se achava "in pectore". Assim, no Consistorio de 24 de março de 1898, Leão XIII declarou vagos os chapéos de dois Cardeaes criados "in pectore" no Consistorio de 22 de junho de 1896, por haverem elles fallecidos.

"IL BIGLIETTO"

O DECRETO E O CONVITE PARA O RECEBIMENTO DO CHAPÉO

Immediatamente depois do Consistorio secreto, o novo Cardeal recebe tres visitas: de um representante da Secretaria do Estado, transmittindo-lhe o chamado "biglietto", que é uma carta communicando a criação e publicação feita no Consistorio; de outro, da Chancellaria, levando-lhe o Decreto da Consistorial, que documenta o succedido; e de um mestre de cerimonias, que lhe indica o dia e hora do Consistorio publico em que receberá o chapéo. E' de praxe abrir o novo Cardeal "il biglietto", e passal-o a uma pessoa grada para o ler em voz alta. Na recente cerimonia da criação do Cardeal Leme, leu "il biglietto" S. Ex. o embaixador Magalhães de Azevedo.

AO CONSISTORIO PUBLICO: — Aa chegar o Papa, os Cardeaes beijam-lhe a mão. Em seguida, o mestre de cerimonias diz alto: "Accedant", e os advogados consistoriaes e os prelados da Sagrada Congregação dos Ritos approximam-se do Papa, começando logo um delles a ler um trabalho em latim, relativo a uma phase de um processo de canonização. Durante esse tempo os novos Cardeaes na Capella Sixtina prestam perante o Decano, o 1º Presbytero, o 1º Diacomo e o Camerlengo, os juramentos ordenados por Julio II, Pio V, Sixto V e Gregorio XV. Em seguida os chefes de ordem e o Camerlengo dirigem-se para a sala onde se está realizando o Consistorio. A' sua entrada, é suspensa a oração do advogado consistorial e saem tantos pares de Cardeaes quantos são os novos criados e vão busca-los á Capella Sixtina. Recomeça a discussão do processo da canonização até a entrada dos novos cardeaes. Nesta altura o mestre de cerimonias diz alto: "Recedant" e os advogados retiram-se. Os novos Cardeaes fazem tres reverencias deante do Papa, beijam-lhe o pé, e depois a mão, e delle recebem dois abraços. Em seguida, elles se dirigem a cada Cardeal antigo, trocando sempre dois abraços. Depois nova ordem "Accedant", e novamente comparece o advogado consistorial. O Papa declara enviar a causa para a Congregação dos Ritos, e um ultimo "Recedant" afasta os funccionarios. Em seguida o Papa dizendo: "Recebi este chapéo vermelho, signal da dignidade do cardinalato, e que vos obriga a sacrificardes-vos pelo bem da Igreja e dos fieis até á effusão do sangue inclusivemente", sobre alguns segundos a cabeça do novo Cardeal com o grande chapéo cardinalicio, passando-o logo ás mãos do mestre de cerimonias que se encarrega de o levar á casa do novo purpurado.

A' sahida do Papa, os Cardeaes dirigem-se processionalmente para uma das capellas, e lá chegados, os novos ficam extendidos deante do altar, coberta a cabeça com a "cappa" emquanto é cantado o "Te Deum". O Cardeal Decano recita a oração: Super creatos cardinales e os novos cardeaes trocam mais um abraço com os amigos.

Em seguida reune-se o segundo Consistorio Secreto para a realização das derradeiras cerimonias da criação de um Cardeal. Faz o Papa um gesto significando que está fechando a becca do novo Cardeal e diz uma phrase allusiva. Em seguida "abre a bocca" aos novos **purpurati**, afim de que possam opinar nos consistorios, congregações e outras assembléas. "Noviciado e profissão, eis o que deve vêr-se n'estas duas cerimonias", ensina Monsenhor Gaume (33). Logo após, o Papa declara o **titulo** de cada um dos novos Cardeaes, e entrega-lhes o annel cardinalicio. Termina assim o consistorio secreto, e o Cardeal entra em goso de suas altas prerogativas e valiosos direitos.

(Continua)

Vae ser submettida a inspecção de saude a agente postal de Madureira

O director geral dos Correios, dr. Severino Neiva, mandou submetter á inspecção de saude, d. Maria Celeste Mendes de Carvalho, agente do Correio de Madureira, nesta capital, que requereu licença para tratamento de saude.

GRANDE ARMAZEM TORRE DE BELEM

JAYME B. LOUREIRO

Sortimento completo de generos alimenticios de primeira qualidade
Especialidade em vinhos do Porto, Francezes, Collares, Verde, etc.

PRAÇA JOSE' DE ALENCAR, 11 — FONES 5-1496 e 5-2046

RIO DE JANEIRO

ESTAMPAS DE RECIFE

(DO DIARIO DE UM POETA)

CARVALHO FILHO

Inicial

Recife surge das aguas. Emerge subito, num quasi milagre, do repouso horizontalizado da visão em perspectiva. Perfis de cupolas, corucheos, estremos de arranha-céos provincianos, cruzes abertas no ar claro. A distancia tenta anular as caracteristicas arquitetonicas. Mas a espectativa acêsa é que anula a distancia, distingue os contornos, afére as massas, preciza os volumes, assimila os ritmos. Embora o ecesso de sol, chapeando a planicie descoberta, como que cristalize os panoramas.

Caes

O aspecto parcial de um cáes, á aproximação ou afastamento de transatlanticos, é tipicamente cosmopolita. O profundo ritmo dinamico daquele mixto intenso de vozes, trajes, habitos e gestos sôa claro dentro do rumor maior dos guindastes atuando, alongados na precisão humana das suas atitudes de aço. Formigamento babelio da plebe ás pressas. Paralelos, os trilhos perdem-se nas curvas proximas, reluzindo em graxas recentes. No segundo plano, as posturas monoliticas dos armazens alfandegarios observam e dirigem a multidão agil e complexa. Mais ruidos rascantes de aço. No ar pesado de um cheiro acre de mercado internacional anonimo, o estendal sereno dos fios electricos oscila na distribuição impassivel da suprema força motora. As industrias, por conveniencia commercial de sua expansão, deviam ser preservadas das suas exalações. Promiscuidade dolorosa de residuos e mercadorias. Trepidação de rusticos veiculos de armazenagem. Pó. Poeira. A gente varejista que acentua a atividade. Sol, muito sol reverberando pela paisagem daltonizada. Agora, á pressão final do colosso de ferro que se une ao cáes, a derradeira braçada tenue de mar desaparece.

* * *

Ha um grande pudôr conciente na cidade que se revela. O primeiro panorama, o primeiro plano, dominam limitam integralmente o aspecto inicial. Além dele, só o céo azulissimo. Depois é que se inicia a marcha gradativa para a posse. Mas, aspecto a aspecto, panorama a panorama, plano a plano. Que a planeza de terreno sobre que Recife assenta lhe da essas attitudes femininas de recato ao revelar-se. E essa renovação constante de sensações primeiras perturba e impossibilita, para uma sensação maior realizada. Fica apenas a idéa da fartura e do esbanjamento campeiro de ar e luz.

João Pessôa

Ha um exaltado culto popular de João Pessôa. Originado mais das circumstancias deshumanas que o aureolaram, para a posteridade, como o martir da nossa politica republicana, do que mesmo da conciencia exata do povo da integridade moral do seu idealismo politico, apezar dos pezares, em face da derradeira campanha eleitoral do paiz, de ainda atuaes remanescentes de deserções, de capitulações, de anulações de carateres. Culto em tudo por tudo, francamente esplicavel. Mas, embora seja quasi verdade apurada a orientação individualissima de sua politica, fundamentada fartamente em principios tequinicos modernos de cultura e popularidade, é em demasia precipitado aferir-se tão já o perfil administrativo de João Pessôa. As verdadeiras capacidades publicas não se comportam em craveiras comuns de julgamentos irresponsaveis. Giram em orbitas da mais intensa relatividade. E é bem possivel tudo isso que ai está venha a perturbar a serenidade absoluta que deve presidir ao julgamento formal de tal vulto. E a nossa historia, essa ingenua acolhedora das convicções convenientes dos seus registadores, é possivel falhe no seu veredito final.

Olinda

Perto do céo, cheia de mar, Olinda corruscando confunde-se com as estrelas. A luz que pousa sobre seu dorso ilumina-a, beijando-lhe o chão. Pelo flanco da colina, o casario constelado posta-se em contrição para uma fé mais alta. Ha a necessidade de crear-se um simbolo humano que seja Olinda longe dela. A' maneira da espiritualidade "Tereza la Bien Plantada", que Eugenio d'Ors ofertou a Cataluna.

Espirito Universitario

A politica é a preoccupação dominante do espirito universitario pernambucano. Sinão a sua unica preocupação. Mas dentro da projeção nacionalissima do termo. O que restringe de modo integral a ação do pensamento nacente a uma grita desordenada em pról do que lhe vae como verdade na convicção. Ha mesmo a sensação de que o momento universal anda afastado da sua cogitação de estudioso cotidiano de assuntos que taes. Só lhe anda ante a vista o problema sociologico do espaço brasileiro, que observa de um ambiente rubro de partidarismo. Saturado dele, só dele, sem nenhuma restea de luz esclarecedora, vinda de identicos cenarios outros, pretende a sua solução acorde com o resto da cegueira nacional. Com o unico e absurdo elemento que, absurdamente, supõe resaltar deste estado de cousas que ai esta. E, por ele, sem lhe medir as consequencias, coletiva e individualmente, funestas, bate-se com a melhor veemencia do seu ardor, na pretensão ingenua de todos os convencidos, ainda agora, da doutrina conveniente gritada pelos fantoches guiadores de falanges falidas. A esta hora, domina a conciencia publica popular. Ou melhor: a inconciencia popular do velho mestre Mathias Ayres. Pretendendo levar a efeito o lema da flamula do seu ideal derrotista, precisamente ao instante em que o paiz menos o comporta, não vê, no fogo da espetativa dessa realização, o fracasso do exemplo de outros estados americanos em que, diga-se, taes estremadas medidas de reivindicação politica têm encontrado a proteção material de factores outros absolutamente ausentes em nossa causa. Resta agora apelar para a cultura. Para o prestigio maior da cultura em momentos assim. Póde não realizar, nem ela mesmo, o milagre salvador da nossa hora nacional. Mas é quem forjará, só ela, as bases sobre que assentará, amanhã, a grande hora universal brasileira.

No turno da praça

S. Pedro

A primeira sugestão de sombra intensa lembra uma gravura impressionista de Leleng ilustrando certas cenas noturnas de Murger. A' meia luz estelar, na noite densa, a fachada do templo pompêa a imponencia primitiva da sua pedra arquitetada. Os renques lateraes do casario humilde, penetrando-a, perdem-se na tréva. Apenas, de longe a longe, fócos de luz mortiça acendem na noite fachadas rusticas. As corujas todas já vieram em ronda sonora e se aconchegam, sobrenaturaes, pelas cristas indistintas das cumieiras. Os lampiões distantes pulsam na tréva um rubro coração de luz. E abrem halos maiores de claridade dentro do silencio umido. Lembro Gerard de Nerval, o malabarista humano da morte. A quietude absoluta dá á praça a sensação de um templo mais amplo. Não tardará, no alto da torre central, penetrando o ventre do ermo, a ciranda poesca das corujas, das estrelas e das horas mortas. Visão final. Os passos tardos do ultimo bohemio sôam no lagedo para écoar fundo no concavo do céo baixo. Lembra os bohemios agouraes de Daudet. Ha de confundir as estrelas, no seu caminho, com as "escamas de ouro" de que se reveste a Chimera.

A posse da nova directoria do Club dos Officiaes da Policia Militar e Corpo de Bombeiros

A directoria eleita em assembléa geral de 18 de setembro findo, composta dos senhores coroneis Carlos Reis e Manoel Gonçalves dos Santos, presidente e vice-presidente; capitães Mario Martins e João Athanazio Baptista, 1º e 2º secretarios; capitães Souto Maior e Marcellino Ferreira, 1º e 2º thesoureiros; tenente João Bellerophonte e capitão João Caetano de Mattos, 1º e 2º procuradores; capitão Antonio Estellita, bibliothecario; membros do conselho fiscal, major Alfredo dos Santos Cunha, capitães Alfredo Castello Branco, Francisco Henrique Stillbem, Firmino José da Silva e 2º tenente Diogenes Cesar Coutinho; tomou posse, ante-hontem, ás 20 horas, na séde social, á avenida Mem de Sá n. 10.

O SR. AZEREDO TAMBEM SE ACHA PRESO NO 3º REGIMENTO

O sr. Antonio Azeredo, ex-senador, que foi detido quando tentava fugir de sua residencia, em companhia da sua familia, acha-se tambem recolhido ao quartel do 3º Regimento de Infantaria.

MÃEZINHA

— Ouve mamãe:

Quando eu fôr grande, assim do teu tamanho, dar-te-ei uma casinha muito branca, uma casa de flores.

E então nós iremos morar no nossa casa. Tu cuidarás da minha roupa e das tuas rosas de que tanto gostas... Mas mãezinha, que tens tu? Por que choras assim, olhando tanto para o retrato do maninho, que foi tão máo, te deixando, para seguir os loiros cherubins do céo, para ir brincar lá com elles?

Não chores mãe: esquece o teu filhinho ingrato e deixe que eu seque com os meus beijos as lagrimas que vejo em teus olhos.

Sabes, mamãe, eu te quero muito e nunca te deixarei, nunca!...

Assim, quando eu fôr pintar os meus quadros; (pois desconheces ainda, mãezinha, que eu vou ser um grande pintor e vou pintar-te com o teu filhinho ingrato ao collo) quando eu estiver em meu atelier, ter-te-ia sempre mui juntinho a mim e contar-te-ei lindas historias de fadas e princezinhas encantadas.

Tu me ouvirás enlevada e, terás sempre a brincar em teus labios um riso bello e crystallino!

Seremos felizes, mãezinha, muito felizes!!...

STELLA DORIS.

Qual a melhor declamadora brasileira?

Attinge proporções grandiosas o elegante concurso que o DIARIO CARIOCA instituiu para conhecer, de accordo com um julgamento rigoroso, qual a melhor dentre as declamadoras brasileiras.

Hoje damos á publicidade o expressivo voto com que Yolanda Pereira, a linda gaucha que um jury insuspeitissimo reputou a mais bella do mundo, conferindo-lhe o alto titulo de "Miss Universo", suffragou o nome da senhorinha Nênê Baroukel, a segunda collocada entre as que concorrem ao nosso certamen.

Na justificativa deste voto, que amanhã publicaremos, a Rainha da Belleza Universal rende uma homenagem aos meritos da grande "diseuse" patricia.

Representa este facto um dos attestados incontestes do enthusiasmo que vae envolvendo o brilhante plebiscito, destinando-o a marcar um acontecimento de rara significação social e artistica.

Amanhã, em nossa redacção, realizaremos, ás dezeseis horas, o terceiro escrutinio.

Antevemos a seu favor o registro de um successo ainda não attingido.

São de absoluto prestigio e maior merecimento os nomes que formam a lista de candidatas á proclamação final.

O DIARIO CARIOCA teve a felicidade de lançar o certamen, assentando-o em bases que, só por si, podem figurar como penhores valiosos do exito ansiosamente aguardado. A vencedora final poderá orgulhar-se do titulo adquirido, visto que este será resultante de um julgamento cuja severidade desafiará contestações.

Por estes poucos dias daremos á publicidade a poesia que nos cabe indicar, para que, declamada pelas cinco concurrentes á phase final, possa servir de conforto, para effeito do julgamento do jury.

Essa poesia o DIARIO CARIOCA dará á publicidade por alguns dias, para pleno conhecimento de todas as candidatas.

RESULTADO DA SEGUNDA APURAÇÃO

DIDI CAILLET	1.609
Nênê Baroukel	1.209
Aixa Sampaio	1.151
Lois de Moreira Santos	273
Maria Sabina de Albuquerque	231
Helena Magalhães Castro	226
Nair Werneck Dicken	147
Lucia Lobo	90
Marina Lessa	75
Anna Amelia Carneiro de Mendonça	58
Maria Florinda Monteiro de Barros	34
Italia Fausta	34
Aracy Faria	28
Marietta Crescente	26
Oswaldina Corrêa	25
Léda Boisson	25
Zita Coelho Netto	14
Zelia Moellmann de Souza	13
Virginia Lazaro	13
Olga Leite Ferraz	13
Ilka Labarthe	12
A. Sangio	8
Eugenia Alvaro Moreyra	7
Dinorah Sayão	5
Marina de Padua	4
Martha Silva Gomes	3
Maria Emilia Marsillac Fontes	3
Margarida Lopes de Almeida	2
Branca Dias Baptista	2
Lucilia Peres	2
Noemia do Nascimento Gama	1
Abigail Maia	1
Maria Castro	1

GRATUITAMENTE

1.000 VICTROLAS MARCA FRANCEZA — MODELO 1930 EMYPHONE

Grande concurso — Dadas a titulo de propaganda ás primeiras mil pessoas que responderem as perguntas abaixo, submettendo-se as nossas condições. E' preciso completar as palavras que faltam.

POBRE COMO
RICO COMO
FELIZ COMO

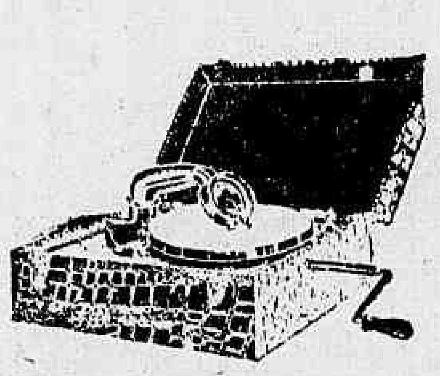

Enviae com urgencia vossa resposta, cortando este annuncio e ajuntar um enveloppe sellado, trazendo vosso endereço a EMYPHONE — Av. Rio Branco, 9, 3º andar — Salas — RIO DE JANEIRO.

As dores de cabeça desapparecem em poucos minutos com dois comprimidos de

Cafiaspirina

Este excellente preparado BAYER allivia as dores e prepara o caminho para um estado de saude normal.

A CAFIASPIRINA pode ser tomada com inteira confiança, porque, além do seu effeito curativo,

É ABSOLUTAMENTE INOFFENSIVA.

A CAFIASPIRINA é recommendada contra dores de cabeça, dentes, ouvidos, dores nevralgicas e rheumaticas, resfriados, consequencias de noites passadas em claro, excessos alcoolicos, etc.

BAYER

MEDICADOS NA ASSISTENCIA

Norberto Costa e Sá, brasileiro, motorista, residente á rua da Alegria, 412, com ferimento contuso na mão direita; Alberto Schlolistique, rumaico, conductor de bonde, contusão no dorso do nariz, por ter saido do bonde; Vicente Vieira, carretor, residente á rua Rego Barros, 79; com ferida contusa na região supercilar esquerda, colhido por automovel, na rua Corrêa Dutra; Pedro Samene, brasileiro, commercio, residente á rua Pedro Americo, 55, com fractura no braço esquerdo; Joanna Barbosa, branca, de 55 annos, portugueza, residente á rua Oswaldo Cruz, 75, com ferimento contuso no braço direito, quéda na rua Paulo de Frontin; Moysés Gomes de Mello, soldado de policia, residente á rua Aristides Lobo, 35, com contusões no craneo, automovel, em frente ao Palacio Guanabara; Nelson, branco, 13 annos, filho de Thereza Martins Alves, residente á rua João Ventura n. 7, com ferimento contuso na perna esquerda, paulada, em frente á "Noticia", na Av. Rio Branco; Joaquim de Souza Filho, brasileiro, commercio, residente no Republica Hotel, com ferida contusa na cabeça, automovel, á rua Senador Euzebio; Benedicto Figueira, operario, residente em Cordovil, com ferimentos no rosto, devidos a accidente de automovel, na Praça da Republica; Antonio dos Santos, operario, residente á rua Paula Ramos, 177, C. II, com ferida contusa na orelha direita, automovel, á rua Salvador de Sá; Americo Mendes Carvalho, estudante, residente á rua Jangadeiros, 178, com feridas contusas na cabeça, pedrada, á Av. Rio Branco; Antonio Gonçalves, portuguez, operario, Paula Ramos, 177, com feridas contusas no rosto, apanhado por automovel á Av. Salvador de Sá; Raul Monteiro, 13 annos, filho de José Monteiro, jornaleiro, residente á rua Julio Carmo, 215, com ferimento inciso na cabeça, e pedrada, na redacção da "Vanguarda"; Waldemar dos Santos, estudante, á rua Senador Porpem, 117, com ferida contusa, na cabeça; Sebastião Affonso de Mello, brasileiro, motorista, residente á rua Maria Eugenia, 75, com ferimento por arma de fogo, na praia de Botafogo; Joseph Wesrser, allemão, negociantes, residente á rua Salvador Pires, 22, apresentando um ferimento por bala na cabeça, facto occorrido na estação de São Christovão.

— Na rua da Relação, foi ferido por bala o investigador Francisco Soares de Azevedo, brasileiro, residente á rua Nicaragua, n. 209. Apresenta o policial um ferimento no braço esquerdo, retirando-se depois de soccorrido.

— Domingos José Faria, portuguez, commerciante, residente á rua Ferreira de Andrade, n. 79, foi medicado na Assistencia apresentando ferimento contuso na perna esquerda, produzido por bala.

— Foi medicado no Posto Central de Assistencia o chauffeur José Francisco, residente á rua do Lavradio, n. 59, com ferimento por arma de fogo no braço direito, attingido na rua Theophilo Ottoni esquina de Ourives.

— Augusto Costa, brasileiro, commercio e residente á rua Frei Caneca, 418, com ferimento por bala á rua Frei Caneca. Medicado, retirou-se.

—Em estado grave depois de ter recebido os primeiros soccorros da Assistencia, subiu para o Hospital de Prompto Soccorro, um homem, de cor branca, de 26 annos presumiveis, apresentando feridas penetrantes por bala no peito.

Esse homem foi encontrado caido na via publica e foi trazido em automovel particular.

Soube-se mais, da identidade do ferido o seu primeiro nome que é Oswaldo e nada mais.

INDICADOR - PROFISSIONAL -

Gonnorrhéa
IMPOTENCIA
Cancros duros e molles
Estreitamento da Urethra
Tratamento rapido e moderno
DR. ALVARO MOUTINHO
Buenos Aires, 77-4º - 3 as 19 hs

Dr. Giovanni Infante
Ex-medico dos hospitaes de Napoli, Boulogna, Paris
TRATAMENTO DA TUBERCULOSE.
(Methodo Maragliano)
Syphilis, molestias venereas, gonorrheas aguda e chronica (e suas complicações), molestias das senhoras, da pelle e impotencia — Travessa São Francisco, 9 (1º andar sala 1 — Phone: 2-6102 — Das 9 as 11 e das 5 as 7 da noite.

DR. DUARTE NUNES
Doenças dos orgãos genito-urinarios em ambos os sexos
Gonorrhéa e suas complicações — Cura rapida
Hemorrhoides e hydrocele, cura radical sem dor e sem operação.
Rua São Pedro, 64 — Telephone 4-5893 — Das 7 as 18 horas

Hernias - Hydrocelles
(Quebraduras)
Cura radical, sem operação, sem dôr e sem prejuizo das occupações.
FRAQUEZA SEXUAL
DR. PEDRO LUZ
Tratamento especial e moderno ex-assistente da S. C. Misericordia do Rio de Janeiro — Espec. em vias urinarias e molestias de crianças.
PHARMACIA LUZ, —:— Rua Frei Caneca, 52
PHONE: 4-1056.
Das 8 as 10 e das 16 as 19 horas.

Clinica Medico-cirurgica
Dr. Americo Caparica
Consultorio: — Rua Visconde do Rio Branco, 31 (sobrado)
DIARIAMENTE DAS 3 ÁS 7 HORAS
TELEPHONE: 2-2949
Residencia — Rua Riachuelo, 56
TELEPHONE: 2-5227

DOENÇAS SEXUAES E HYGIENE DA PROCREAÇÃO NO HOMEM
Dr. Jose de Albuquerque
Exame pre-nupcial
Impotencia

BLENORRHAGIA
Cura radical pela diathermia e raios ultra-violeta methodo inteiramente novo no Brasil o de melhores resultados actualmente conhecido: tratamento rapido, cura em poucas applicações indolores e sem o menor perigo (technica de Negelschmidt Berlim e Kowarschik Vienna) Dr. Jocio Barcellos ex-assistente da Faculdade de Medicina medico da Polic. de Botafogo das 9 as 11 e das 3 as 6. Tel. 3-0001 Avenida Rio Branco, 33

LIVRARIA ALVES
Livros collegiaes e academicos
RUA DO OUVIDOR, 168

Como fazer sarar — Estomagos Dolorosos

Quando sente dôres do estomago e como uma sensação penosa depois das comidas, pode V. S. estar certo que a causa e excesso de acidez do estomago. Isto acarreta a fermentação dos alimentos, e perigosos gazes se desenvolvem que fazem inchar o estomago e causam grandes dôres. Em pouco tempo as paredes de estomago se tornam como chagadas e inflammadas, e transtornado todo o systema indigestivo. Casos como estes exigem o tratamento especial que somente a Magnesia Bisurada pode proporcionar. Este remedio de fama universal para curar a indigestão não so neutraliza o perigoso excesso de acidez, como suavisa, sara, e protege as paredes inflammadas do estomago. Faz passar a causa da indigestão, restaura as condições normaes do estomago, e segue-se depois uma digestão sem dôres, natural e perfeitamente sã.

A MAGNESIA BISURADA
Rapidamente allivia as Indigestões.

AO PROLETARIADO EM GERAL

Pedem-nos a publicação do seguinte:

"A Confederação Geral do Trabalho do Brasil, tolhida de funccionar pelo atrabiliario governo passado, commemorando o reinicio de sua vida legal, realiza hoje, ás 13 horas, no amplo salão do Centro Cosmopolita, á rua do Senado n. 215, uma importantissima sessão solenne.

A Commissão Executiva appella para que os trabalhadores e trabalhadoras compareçam em massa e que as organizações operarias a ella filiadas se façam representar. Todos á reunião! — A Commissão Executiva".

JUVENTUDE ALEXANDRE
PARA EMBELLEZAR E TRATAR OS CABELLOS.
VIDRO 4$
CABELLOS BRANCOS
CASPA E CALVICIE

NOMEADO 4º DELEGADO AUXILIAR O CAPITÃO CHEVALIER

Foi nomeado 4º delegado auxiliar, pela Junta Provisoria, o capitão Carlos Saldanha da Gama Chevalier, figura de grande destaque nos meios revolucionarios pela sua coragem e espantosa actividade em prol da causa hoje vencedora.

A IDÉA DO NEGRINHO

Agora, meninos, vocês vão quebrar carvão para eu cozinhar — disse tia M...

Negrinho teve logo uma idéa e pregou o martello no cavallinho de pau.

E chamou a mana para montar com elle...

Quando tia Maria chegou ficou admirada do talento de Negrinho e deu gostosas gargalhadas.

Attenção!

Sejam economicos, comprando os medicamentos de que precisam, na

DROGARIA V. SILVA

RUA ASSEMBLEA, 34

que limitou os seus lucros de venda a 10 % apenas.

DERBY-CLUB

PROGRAMMA PARA A 18ª CORRIDA A REALIZAR-SE EM 26 DE OUTUBRO DE 1930

GRANDE PREMIO PRESIDENTE DA REPUBLICA — PROVA OFFICIAL — 3.000 METROS — PREMIOS: 20:000$, 5:000$ AO CRIADOR, 4:00$ ao 2º e 2:000$ ao 3º.

1º pareo — NACIONAL — 1.609 metros — Premios: 4:000$ e 800$000 — Animaes nacionaes — Pesos especiaes, exclusivo para aprendizes.

		Kilos
1	(1 Monarcha	53
	(2 Itan	48
	(3 Valmonte	51
2	(4 Rico Dote	48
	(5 Alsca	48
	(6 Tattersal	52
3	(7 Ipê	50
	(8 Homenagem	50

2º pareo — CRIAÇÃO BRASILEIRA — (11ª prova) — 1.609 metros — Premios: 5:000$, 1:000$ e 250$000 — Animaes nacionaes de 3 annos (Tabella).

		Kilos
1	(1 Alsaciano	53
	(2 Judiá	53
	(3 Blue Star	53
2	(4 Valente	53
	(5 Timoneiro	53
3	(6 Valor	53

3º pareo — COSMOS — 1.609 metros — Premios: 4:000$ e 800$000 — Animaes estrangeiros — Pesos especiaes, com descarga para aprendizes.

		Kilos
1	(1 Mercador	52
	(2 Sei Lá	52
	(3 Lazreg	53
2	(4 Boyero	51
	(5 Adios Amigo	53
	(6 Tosca	49
3	(7 Poupier	51
	(8 Sandra	43
	(9 Moreninha	50
4	(10 Pingó	52
	(11 Funchal	50

4º pareo — BRASIL — 1.609 metros — Premios: 4:000$ e 800$000 — Animaes nacionaes — Pesos especiaes, com descarga para aprendizes.

		Kilos
1	(1 Dante	53
	(2 Alvorada	51
	(3 Tiririca	53
2	(4 Alpina	50
	(5 Cavaradossi	51
3	(6 Vallombrosa	50
	(7 Valete	50
4	(8 Itaberá	51

5º pareo — DERBY NACIONAL — 1.609 metros — Premios: 4:000$, e 800$000 — Animaes nacionaes de 4 annos — Pesos especiaes com descargas para aprendizes.

		Kilos
1	(1 Sim Senhor	51
	(2 Famoso	51
	(3 Uraca	49
2	(4 Urubu'	47
	(5 Ebro	47
3	(6 Galaor	54
	(7 Prestigioso	50
4	(8 Neptuno	50
	(9 Pirata	49

6º pareo — ITAMARATY — 1.750 metros — Premios: 4:000$ e 800$000 — Animaes nacionaes — Pesos especiaes, com descarga para aprendizes.

		Kilos
1	(1 Solitario	54
	(2 Consul	52
	(3 Pardal	52
2	(4 Lombardo	51
	(5 Viola Dana	53
3	(6 Franco	52
	(7 Tops	54
4	(8 Thesouro	51

7º pareo — 17 DE SETEMBRO — 1.800 metros — Premios: 4:000$ e 800$000 — Animaes de qualquer paiz — Pesos especiaes.

		Kilos
1—1	Guapo	53
2—2	Gentleman	51
	(3 Don Soares	53
3	(4 Aveiro	51
	(5 Póde Ser	51
4	(6 Delicioso	50
	(7 Ronquido	50

8º pareo — DERBY CLUB — 1.800 metros — Premios: 4:000$ e 800$000 — Animaes nacionaes — Pesos especiaes.

		Kilos
1	(1 Dynamite	54
	(2 Andes	52
	(3 Hiate	53
2	(4 Donata	50
	(5 Zeppelin	54
3	(6 Rapido	53
	(7 Xaréo	52
4	(8 Uadi	52

9º pareo — GRANDE PREMIO PRESIDENTE DA REPUBLICA — Prova official — 3.000 metros — Premios: 20:000$000, 5:000$ criador, 4:000$ ao 2º, 2:000$ ao 3º — Animaes nacionaes — Pesos especiaes.

		Kilos
1—1	Huno	55
2—2	Matarazzo	52
	(3 Duggan	52
3	(" Rodolpho Calentino	52
	(4 Ufano	52
4	(5 Ultramar	52

10º pareo — PROGRESSO — 1.750 metros — Premios: 4:000$ e 800$000 — Animaes nacionaes — Pesos especiaes.

		Kilos
1—1	Caruaru'	53
2—2	X. Raio	51
	(3 Sunára	53
3	(4 Interdicto	55
	(5 Carinho	52
4	(6 Urgente	52

O 1º pareo será iniciado ás 12 e 15 da tarde — A. del Castillo, 2º secretario.

GARANTIA INDUSTRIAL PAULISTA

GIP

Succursal do Rio de Janeiro Rua Republica do Peru' 40 — 1º andar — Antiga Rua Assembléa

A GIP é a unica companhia que faz seguros contra accidentes do trabalho, Fem sede no Brasil

CONTRA ACCIDENTES DO TRABALHO

Séde. R. BARÃO DE ITAPETININGA, 18 (8º andar)

TELEPHONE 4-1759 — CAIXA POSTAL, 25 17 — End. Teleg. "GIP" S. PAULO.

FILIAL NO RIO DE JANEIRO — RUA REPUBLICA DO PERU' 40-1º Telephone 2-1033

Profº. Oswaldo Barboza
CATHEDRATICO DA FACULDADE DE MEDICINA DO PARA'
CLINICA MEDICA
(Figado, estomago, pulmões e coração)
Exames de laboratorios (sangue, urina, leite, fezes, escarros)
Raios X (diagnosticos, tratamento estereoscopias), Alta frequencia. Banhos hydro-electricos e de luz. Raios ultra violetas e infra-vermelhos. Diathermia. Consultorio, 7 de Setembro, 135, 3 andar 10 ás 12 e 3 ás 5 — Telephone 3-0598 — Residencia: Paulino Fernandes, 82 — (Botafogo) — Telephone 6-2231

DR. BRANDINO CORRÊA
Molestias do apparelho Genito-Urinario no homem e na mulher — OPERAÇÕES: Utero, ovarios, prostata, rins, bexiga, etc. Cura rapida por processus modernos sem dôr da
GONORRHE'A
e suas complicações: Prostatites, orchites, chystites estreitamentos etc. Diathermia. Darsonvalização Rua Republica do Peru, 23 sob das 7 as 9 e das 14 ás 18 horas. Domingos e feriados, das 7 ás 9 horas.

Sortes Grandes Só Se Obtem
— NO —
SONHO DE OURO
GALERIA CRUZEIRO
— Oscar & Companhia —

TEU E' O MUNDO

INTELLIGENTE LEITOR ou ENCANTADORA LEITORA: Queres conhecer os meios que te guiarão a conseguir Fortuna, Exito em Negocios, Jogos de Loteria? Pede GRATIS meu livrinho: "O MENSAGEIRO DA DITA" — Remette 500 reis em sellos para resposta. Direcção: Pfra. NILA MARA — Calle Matheu 1921 — BUENOS AIRES. (Argentina)

O DIARIO CARIOCA, no intuito de bem servir o publico, nesta hora de intensa vibração civica, fará circular, hoje, á tarde, uma edição extraordinaria, com as mais recentes informações do movimento revolucionario victorioso que domina o paiz.

CAPITAL 100 REIS

Diario Carioca

INTERIOR 200 REIS

Director : J. E. DE MACEDO SOARES

Anno III — Numero 710 | Rio de Janeiro, Sabbado, 25 de Outubro de 1930 | Praça Tiradentes nº 77

HOTEL ESPLENDIDO
PRAIA DO FLAMENGO, 206
Magnificas installações — Apartamentos confortaveis com agua corrente e todas as commodidades
OPTIMA LOCALIDADE BEM EM FRENTE AOS BANHOS DE MAR
PANORAMA INEXCEDIVEL DAS BELLEZAS DO RIO DE JANEIRO
Telephone 5-2085

São Paulo ao lado da Revolução Victoriosa

O SR. JULIO PRESTES FUGIU NUM CARRO DE TRANSPORTE DE CARNES VERDES — A PRISÃO DO DR. HEITOR PENTEADO — O GENERAL HASTIMPHILO MOURA ASSUMIU O GOVERNO — O EMPASTELLAMENTO DOS JORNAES REACCIONARIOS — OUTRAS NOTAS

GENERAL HASTIMPHILO DE MOURA

S. PAULO, 24 — (Especial para o DIARIO CARIOCA, pelo telephone) — A noticia da victoria da Revolução na capital da Republica foi conhecida aqui ás dez horas da manhã, provocando verdadeiro delirio em toda a população.

Logo em seguida, o general Hastimphilo de Moura dirigiu-se para o Palacio dos Campos Elyseos, intimando o sr. Heitor Penteado a abandonar o governo. Scientificado desta attitude do commandante da 2.ª Região Militar, o coronel Joviano Brandão, commandante da Força Publica, lançou um manifesto considerando deposto o sr. Heitor Penteado e adherindo ao general Hastimphilo de Moura, que assumiu o governo.

O enthusiasmo da população paulista é formidavel. Desde uma hora da tarde que o povo e os batalhões patrioticos percorrem a cidade, acclamando os nomes dos chefes da Revolução. No auge do enthusiasmo os populares empastellaram completamente as redacções dos jornaes reaccionarios "Correio Paulistano", "Gazeta", "S. Paulo Jornal" e "Il Piccolo".

Na hora em que telephonamos — vinte e tres horas e quarenta minutos — o povo depreda e incendeia a Casa Rodovalho, de propriedade de um cabo eleitoral do P.R.P., atirando, pelas janellas, milhares de titulos eleitoraes falsos, que estão sendo queimados.

O enthusiasmo é indescriptivel. A cidade assiste um espectaculo nunca visto.

Em todo o interior estão sendo depostos os governos locaes.

Todos os jornaes da cidade de Santos foram empastellados, com excepção unica da "Praça de Santos", vibrante orgão liberal.

SR. JULIO PRESTES

A casa do deputado Carvalhal Filho foi completamente demolida.

Apezar do delirio reinante, o povo mantém-se em ordem, registrando-se apenas tres ou quatro mortes nas praças João Pessôa, do Patriarcha e da Sé.

Desde hontem que se sabia, nesta capital, que Itararé tinha caido em poder das tropas libertadoras, bem como Ourinhos, Chavantes e Salto Grande. Os revolucionarios já haviam tambem tomado Cananéa, deslocando, em debandada, o Estado Maior do governo para Itapetininga.

Foi vista a fuga de varios politicos em carros transportes de carnes verdes. Entre estes contase o sr. Julio Prestes, que, logo depois da intimação do general Hastimphilo de Moura, fugiu para Guarujá.

O sr. Heitor Penteado está preso.

SR. HEITOR PENTEADO

SÓ HOJE SERÁ CONCLUIDA A NOMEAÇÃO DO MINISTERIO

A Junta Governativa, depois de estar reunida em Palacio tomando varias providencias, deliberou, afinal, aguardar a chegada, hoje, a esta capital, de proceres mineiros e gauchos, assim como a do general Juarez Tavora, que chegará do Norte, em avião, para, então, deliberar sobre o preenchimento das diversas pastas do Ministerio, que se encontram vagos.

Baptista Luzardo, a vibrante voz libertadora e intrepido baluarte da Revolução

OUTROS ACTOS DO CHEFE DE POLICIA

Um dos primeiros actos do novo chefe de policia, depois de preencher as delegacias auxiliares, foi o de fazer indicações para as delegacias districtaes.

Para a delegacia do 5º districto foi nomeado delegado, em commissão, o dr. Carlos Domicio de Oliveira Toledo.

O delegado hontem nomeado e empossado, immediatamente, é um velho commissario de policia, cargo que obteve em brilhante concurso, em 1919, e que já vinha exercendo desde 1913.

E', como se vê, um velho policial, que em justa promoção passa a superintender a segurança publica na delegacia do 5º districto policial.

A sua nomeação causou intensa alegria, não só nos circulos policiaes como nas rodas de jornalistas.

Soubemos que entre outros, serão nomeados delegados districtaes os drs. Afranio Palhares, que será, segundo se acredita, nomeado para a delegacia do 22º districto policial; o dr. Eduardo Pacheco de Andrade e outros, cujos nomes não eram ainda conhecidos á hora em que escreviamos.

E' PROHIBIDA A VENDA DE BEBIDAS ALCOOLICAS

O gabinete do chefe de Policia distribuiu hontem, a seguinte circular:

"O sr. coronel chefe de policia communica que, nesta data, fica expressamente prohibida a venda de bebidas alcoolicas nesta capital, sendo rigorosamente punidos os transgressores desta medida. O secretario do chefe de policia. — M. Gomes Ferreira."

COMO FOI OCCUPADA A POLICIA CENTRAL

O ASSALTO DO POVO E A CONFRATERNIZAÇÃO DOS MILITARES — O REAPPARECIMENTO DO TENENTE CABANAS

A Policia Central, ás primeiras horas da tarde, offerecia um aspecto fóra do commum. O portão estava guardado por um contingente do Corpo de Bombeiros, emquanto defronte uma grande massa popular agitava bandeirinhas vermelhas e dava vivas á Revolução vencedora.

No interior, o movimento era intenso. O saguão estava repleto de officiaes do Exercito, Marinha, Policia, que se confraternizavam com o povo. Eram mesmo trocados abraços prolongados.

Todo o primeiro pavimento, onde estão installadas as 1ª, 2ª e 3ª delegacias auxiliares, estava tomado pelo serviço de urgencia, do momento, de accordo com as ordens emanadas do coronel Sotero de Menezes, que superintendia todo o serviço.

COMO SE RENDEU A POLICIA

Os antigos funccionarios da policia abandonaram o edificio da rua da Relação, que ficou entregue aos de categoria mais humilde: alguns guardas civis, poucos inspectores de vehiculos e raros investigadores.

A um delles perguntamos como foi tomada a policia, obtendo uma resposta realmente interessante:

— A queda da policia foi facil. Os chefes, cheios de bravura e que viviam a empurrar todos nós contra os libertadores, fugiram vergonhosamente, e aqui nos deixaram. Entregamos a repartição ao povo, que se confraternizou com os militares. A policia — accrescentou — tentou fazer fogo, mas, logo, se rendeu.

A assim caiu a chamada "Bastilha" da rua da Relação.

OS LIBERTADOS

No saguão ainda se achavam varios homens, abatidos, com a barba crescida, o rosto encovado, numa demonstração dolorosa dos soffrimentos por que passaram.

O sr. Vicente Ilha Brasil exclamava a um lado:

— Ha dez dias que eu não via o sol!

O conhecido negociante, estabelecido á rua General Camara, n. 353, accrescentou:

— Invadiram-se a casa, senhor, como se eu fosse uma féra acuada! Arrancaram-me de meu lar, violentamente, deixando ao desemparo minha familia! Ainda hontem, os beleguins da policia nem sequer permittiram que me entregassem uma roupa para mudar no xadrez! Estavam a matarnos, lentamente, á fome!

O APPARECIMENTO DO TENENTE CABANAS

No saguão entra, então, carregado em braços, o tenente Cabanas, o famoso chefe da "Columna da Morte", que ha tanto tempo se achava preso. A sua figura impressionante foi logo admirada por todos. E sua commoção o impedia de falar. Estava o tenente Cabanas magro, cadaverico, o rosto coberto por longa barba. O povo queria abraçal-o, no que foi obstado. E diziam:

— Não o apertem porque o matam. Elle não resiste a um abraço forte.

Um guarda civil, que trazia um lenço vermelho no pescoço, approximou-se do tenente Cabanas, beijando-o na fronte. O antigo chefe da "Columna da Morte" subiu, então, ao primeiro pavimento, onde foi servir no gabinete do novo chefe de policia.

UMA MORTE EM FRENTE AO PALACIO GUANABARA

A' saida do presidente Washington Luis do Palacio Guanabara, durante a confusão reinante, quando a massa popular vibrava em estrepitosa vaia, houve um homem, de côr branca, apparentando 40 annos de edade, que, caindo, foi pisado pelo povo.

Gravemente ferido, accusando violenta hemorrhagia interna, o infeliz, quando era transportado para o Posto Central de Assistencia, veio a fallecer.

O seu cadaver foi removido para o necroterio do Instituto Medico Legal.

Foi baleado e morto, no centro da cidade

Uma ambulancia que vinha, hontem, á noite, prestando soccorros a feridos encontrados na via publica, durante as horas do delirio popular, encontrou caido em certa rua o joven Oswaldo Bernardo, de côr branca, brasileiro, apparentando 21 annos de edade.

O individuo em questão, que apresentava um ferimento por bala, veio a fallecer quando era removido para o Posto Central de Assistencia.

O cadaver foi removido para o necroterio do Instituto Medico Legal.

O CHEFE DO ESTADO MAIOR DA ARMADA

Em seguida, ao tomar posse do cargo de ministro da Marinha, o almirante Arthur Thompson, nomeou chefe do Estado Maior da Armada, o almirante José Maria Penido.

EM NICTHEROY

AS MANIFESTAÇÕES DE REPULSA AO GOVERNO DE WASHINGTON LUIS

Na visinha capital houve igualmente vibrantes manifestações de repulsa popular ao despota que a nação hontem expulsou do poder.

A multidão fluminense, tendo a frente os destemidos moços srs. Mario Vianna Netto, reservista 3871, do 2º B. C., Floriano Feltrino e Benedicto Ferreira Gomes, alumno do Collegio Brasil e Nelson Knust, reservista pelo referido estabelecimento de ensino, realizaram assaltos ás redacções dos jornaes washingtonianos "O Estado" e "O Quinto Districto", inutilizando-lhes todos os pertences.

Depois aquelles rapazes arrancaram do pedestal o busto do ditactor deposto, situado na Escola Profissional Washington Luis, collocando sobre um bonde, afim de ser alvo das "homenagens" populares.

Essas homenagens não se fizeram esperar. Todos cuspiam-lhe no "cavaignac", batiam-lhe de tamanco ás faces de bronze miensciveI.

O SR. IRINEU MACHADO FOI UM DOS PRIMEIROS PRESOS

O sr. Irineu Machado, que, ao chegar da Europa, pouco depois de iniciada a campanha liberal, se collocára a favor dos srs. Washington Luis e Julio Prestes, abandonando todo o seu passado de lutador pelas causas populares, foi ultimamente aos Estados Unidos e á Europa, com o dinheiro que lhe proporcionou a sua attitude, regressando, ha dias, a esta capital.

Quando o senador carioca partiu com destino ao Brasil, ainda não havia estourado o movimento redemptor. Se já o estivesse, certamente elle, matreiro velho, a tanto se não arriscaria...

Aqui chegando, teve tempo, apenas, de ir levar seus cumprimentos ao presidente hoje deposto.

Victoriosa a Revolução, o governo provisorio determinou fosse preso o conhecido transfuga, que se encontra no Forte de Copacabana.

MORTO POR UMA PALMEIRA, NA RUA GUANABARA

João Prado de Almeida, hontem, á noite, quando se achava na rua Guanabara, em frente ao palacio da residencia do tyranno deposto, durante a confusão reinante, na occasião em que se verificou a ruidosa vaia, succedeu tombar uma palmeira que, colhendo-o, matou-o momentos após, quando, em ambulancia era transportado para o Posto Central da Assistencia.

O cadaver da victima foi removido para o necroterio do Instituto Medico Legal.

Em cima : — Mauricio de Lacerda, sendo acclamado enthusiasticamente pelo povo, na Avenida Rio Branco; Em baixo : um aspecto da Avenida durante o movimento

O Brasil entrou no regimen da moralidade: moralidade quer dizer ordem, direito, justiça, liberdade. E' ella o poderoso factor das nacionalidades fortes que sabem viver e se dirigir por si mesmas, sem tutellas estranhas. O povo brasileiro confie nos homens que fizeram a Revolução, porque elles tiveram o espirito da abnegação e da renuncia, essa virtude que nas horas difficeis elege os heroes e glorifica os apostolos das grandes idéas.

BIBLIOTHECA NACIONAL DO RIO DE JANEIRO

EDIÇÃO EXTRAORDINARIA

Diario Carioca

Director : J. E. DE MACEDO SOARES

EDIÇÃO EXTRAORDINARIA

Anno III — Numero 710 | Rio de Janeiro, Sabbado, 25 de Outubro de 1930 | Numero avulso 100 réis

O primeiro passo

O movimento que vem de triumphar no Brasil, numa brilhante affirmação de nossa vitalidade e de nossas energias, não foi somente uma simples mudança de politica e de homens. Se assim fosse, não valeria o sacrificio de tantas vidas, não valeria o esforço titanico dos heróes surgidos de todos os recantos da nacionalidade.

Esse movimento é, antes de tudo, uma força renovadora e uma força constructora. Renovação de costumes, de idéas, de principios. Construcção de uma nova patria, para realização dos grandes problemas, dos innumeros problemas nacionaes, dos quaes depende a solidez dos alicerces da Republica.

Os autores da Revolução, aquelles que teem nas suas mãos, pela força eventual dos acontecimentos, as rédeas dos nossos destinos, devem considerar que ha muita coisa a modificar e corrigir, antes de se tentar a solução dos problemas urgentes, que estão a requerer a clarividencia, o estudo, a sinceridade e a dedicação de todos os responsaveis pela obra revolucionaria.

O maior mal desses quarenta annos de falsa democracia foi a hypertropia do Executivo. Enfeixando nas mãos um illimitado poder de dominação, de corrupção, de suborno, o executivo se sobrepoz aos outros poderes da Republica. Tem sido elle a unica vontade a agir. Tem sido elle a unica machina a trabalhar. Tem sido elle o grande fóco de infecção, de cujos germens deleterios se encheu o ventre desse regime, provocando essa decomposição que ahi está. Para salvar a Republica, é necessario, como acto primordial, restringir esse poder.

Não se compreende que um cidadão, a quem a nação confia o mais alto cargo de sua magistratura, transforme-se em unico interprete das leis — deturpando-as, violando-as, rasgando-as. Não se compreende que esse cidadão tenha sob as suas ordens um Congresso desmoralisado de chibarros, incapaz de um gesto de independencia e de altivez, um cidadão que escarnece do Poder Judiciario, rompendo togas, desrespeitando accordãos, transformando politicos profissionaes em sacerdotes da justiça!

Os novos orientadores da politica brasileira, se querem seguir o reflexo da opinião publica nacional, estão obrigados a estudar esse problema, para que o presidente da Republica venha a ser um funccionario cujos actos estejam sujeitos ao controle de todas as forças vivas da nação, fiscalisados por um Conselho dos Estados, no qual deverão existir representantes, não só da politica, mas de todas as classes que trabalham e que concorrem para o engrandecimento economico e material do paiz.

A confiança que o povo deposita no supremo chepe de sua officina administrativa, não póde ficar á mercê do arbitrio desse chefe. Os seus actos não são mais do que a satisfação das necessidades nacionaes, o resultado do estudo dessas mesmas necessidades e sómente dentro da confiança da opinião publica. Mas poderão ser resolvidos e praticados.

Mãos á obra! Faça-se do presidente um servidor da patria e não o seu oppressor e seu devastador. O povo que o elege tem o direito de lhe fiscalizar os actos, pela intervenção dos legitimos expoentes de sua soberania.

GETULIO VARGAS, JUAREZ TAVORA, OSWALDO ARANHA, MACEDO SOARES E OUTRAS GRANDES FIGURAS DA REVOLUÇÃO, ESPERADOS NO RIO

Estão sendo esperados a todo momento, nesta capital, os srs. Getulio Vargas, Oswaldo Aranha, Flores da Cunha, Christiano Machado, Macedo Soares, e o bravo general Juarez Tavora, para cuja recepção o povo da capital da Republica prepara as enthusiasticas manifestações a que fazem ju's, esses grandes pioneiros da Revolução Regeneradora do Brasil.

Com a presença desses illustres politicos e de outras figuras de Minas, Rio Grande do Sul e Parahyba, a Junta Governativa assentará definitivamente as providencias do novo governo.

Para trazer o sr. Getulio Vargas, que hontem se encontrava em Ponta Grossa, partiu um avião, na manhã de hoje.

CONFERENCIAS NO CATTETE

A JUNTA GOVERNATIVA AGUARDA AS COMMUNICAÇOES DOS ESTADOS

Estiveram, esta manhã, em conferencia com a Junta Governativa, no Palacio do Cattete, os srs. Octavio Mangabeira e João Ribeiro.

Ao que se soube, o sr. Mangabeira foi tratar de assumptos relativos pasta de que foi ministro.

E' muito provavel que ao sr. João Ribeiro seja confiada, pela Junta Governativa a pasta da Fazenda, de que já foi ministro no governo Delphim Moreira, desempenhando esse cargo.

A Junta Governativa aguarda, tambem, as communicações das juntas de todos os Estados sobre o desenrolar dos acontecimentos e a situação actual.

O AMBIENTE NO M. DA AGRICULTURA

Até ao meio dia de hoje o ambiente no Ministerio da Agricultura era de expectativa, em torno da nomeação do novo titular daquella pasta.

Abertas todas as repartições, os funccionarios, em grupos, commentavam os acontecimentos, notando-se intensa alegria pela victoria da Revolução.

Os commentarios eram, comtudo, pontilhados de criticas acerbas a varios actos da administração Lyra Castro, á cuja sombra se verificaram as maiores irregularidades e incongruencias.

Fala-se da situação invejavel em que se acham certos funccionarios protegidos, actualmente senhores de palacetes, automoveis etc., quando os seus vencimentos são identicos aos demais collegas.

Alludia-se, principalmente, á prosperidade financeira de varios directores, cuja vida de ostentação era um escarneo aos que trabalham com honestidade e rigorosa observancia no cumprimento de seus deveres.

A impressão geral reinante é a de que o novo ministro, a ser nomeado pela Junta Governativa, exerça no Ministerio da Agricultura, uma acção saneadora energica, começando por destituir dos respectivos cargos a maioria de directores e chefes de secção, considerados incapazes, moral e technicamente.

Ultimamente, por ordem do secretario do sr. Lyra Castro, tinha sido fechado o café da Secretaria do Estado, sob a allegação de que ali era ponto de transmissão de boatos em favor dos revolucionarios.

Tambem aos representantes da imprensa foi vedada a entrada no gabinete ministerial, sem motivo justo e plausivevl.

Hoje, porém, essas providencias foram immediatamente suspensas, podendo-se respirar livremente.

A' hora em que ali estivemos, ao meio dia, era desconhecido o paradeiro do sr. Lyra Castro.

Entretanto, em conversa com os jornalistas se mantinham alguns officiaes de gabinete do ex-ministro...

O QUE É JUSTO FAZER-SE

SAMPAIO FERRAZ E A DIRECTORIA DE METEOROLOGIA

O DIARIO CARIOCA, neste momento de confusão, se mostra ao actual governo os elementos que devem ser alcançados, pela medida saneadora, como Coriolano de Góes, por exemplo, sente-se, tambem, no dever de apontar os homens que são prototypos de envergadura moral como o sr. Sampaio Ferraz.

Trata-se de um homem a quem esse baluarte da Alliança Liberal, que foi Simões Lopes, entregou, quando ministro da Agricultura, á direcção da Directoria de Meteorologia, certo de que o fazia a um dos poucos homens que podem andar de cabeça elevada, parallelamente á vertical que representa a recta do seu caracter, e que é ao demais, um sabio completo e um organizador exemplar.

Por taes motivos a permanencia do sr. Sampaio Ferraz como director do Serviço de Meteorologia, impõe-se como attestado do aproveitamento dos homens dignos e capazes, maximé quando se trata de cargos technicos, como o de director de Meteorologia.

HORIZONTES NOVOS

O Brasil inteiro já respira liberdade. O tyranno que o aviltava e ao seu povo, expia no carcere o crime que a sua consciencia só agora vae accusar. Seus sequazes recebem, muitos delles, o castigo merecido que immerecidamente applicavam aos que lhes caiam no desagrado.

A bravura do nosso povo, alliada ás forças armadas, numa revolução gloriosa, reivindicou a liberdade asphyxiada.

Esta a primeira etapa vencida. Cuidemos, agora, da segunda, perfeita synthese das revoluções : construir.

O papel das revoluções, taes como a que hontem glorificamos triumphalmente, é constructor.

A construcção, a reconstrucção constitue, pois, a segunda etapa do grande movimento.

Della trata, numa serie de actos immediatos, o programma revolucionario, com profusão, divulgado em prospectos, e depois pela imprensa.

Será o inicio da éra do trabalho productivo de que necessita o Brasil, para attingir ás raias de nação poderosa, já pela extensão do seu territorio, já pelas proprias riquezas com que o cumulou a natureza.

Trabalhemos, pois, todos reunidos, cohesos na affirmação do nosso valor de povo que ama a sua Patria e que a quer ver unida, forte, immensa, acatada e respeitada no conceito universal.

O SR. MARIO BELLO CONTINUA A TER UM RESPONSAVEL NO TELEGRAPHO

O SR. MARIO BELLO, O CELEBERRIMO BOATEIRO DE WASHINGTON LUIS

Mario Bello

O sr. Mario Bello, um dos escribas mais detestaveis do governo Washington Luis, ao qual serviu como um lacaio de ultima classe, fugiu levando comsigo duzentos contos dos cofres da Repartição, conforme já noticiámos pela manhã.

O nosso dever de jornalistas livres é apontar aos novos poderes do paiz, não só aquelles que já abandonaram as posições sob o peso dos seus crimes, como tambem os que ainda continuam a exercer funcções publicas, tendo dividas a ajustar com o povo.

Entre esses ultimos está o sr. José Barcellos de Carvalho, que ficou respondendo pelo expediente da Repartição dos Telegraphos e que é o responsavel, no momento, pelo sr. Mario Bello.

Esse cavalheiro foi guindado ao posto que está occupando, por obra e graça do regime de afilhadismo, com evidente prejuizo de funccionarios dignos e cumpridores dos seus deveres.

A mocidade do Collegio Pedro II visita o "Diario Carioca"

UM ELOQUENTE DISCURSO DA SUA ORADORA, SRTA, JAMILE NEGREIROS KFOURI

A mocidade do Collegio Pedro II, esteve hoje em nossa redacção, numa vibrante manifestação de civismo que bem demonstra o sentimento de enthusiasmo que nesta hora empolga a alma brasileira.

Dentro de nosso salão de trabalho, os vivas da mocidade estudantal do Pedro II nos davam a nitida impressão desse Brasil novo, desse Brasil redivivo e glorioso, cujos destinos de hoje por deante terão um novo curso, guiados pela mentalidade renovadora da sua actual geração.

Em nome dos alumnos do 5° anno A, usou da palavra a talentosa srta. Jamile Negreiros Kfouri, prima do grande e immortal Siqueira Campos. O discurso da interprete dos moços do Pedro II, foi cheio de um enthusiasmo sadio, cheio de vibração, cheio de fogo patriotico.

A's suas ultimas palavras, os seus collegas proromperam em vivas á Revolução e aos proceres do actual momento politico.

UMA VICTIMA DO PERREPISMO PAULISTA

Visitou-nos, hoje, o sr. José Carlos de Lima, engenheiro civil, que esteve preso em S. Paulo, sob as ordens truculentas da policia de Julio Prestes.

O referido cavalheiro, visivelmente emocionado narrou-nos os soffrimentos que lhe foram impostos nas enxovias da Bastilha destruida hontem.

Prisão do ex-Inspector da Policia Maritima

Foi preso hontem e recolhido á Casa de Detenção o ex-inspector da Policia Maritima, Victor Mallet.

A PRISÃO DE AZEVEDO LIMA

O ORGANIZADOR DE BATALHÕES FOI CAPTURADO NAS IMMEDIAÇÕES DE JUIZ DE FO'RA

Ex-deputado Azevedo Lima, "coronel" aprisionado

BELLO HORIZONTE, 25 (Communicado telephonico) — Informam de Juiz de Fóra que as forças revolucionarias capturaram hontem, entre muitos prisionoiros, o ex-deputado Azevedo Lima, que para lá seguira com o seu famoso batalhão.

O Quartel General do "coronel" Azevedo Lima foi destruido pelo grupo de artilharia pesada, que fez parte commum com as tropas revoltosas.

Os bravos de uma grande epopéa

UMA PHOTOGRAPHIA HISTORICA QUE MERECE SER BEM DIVULGADA

DIARIO CARIOCA reproduzindo a photographia acima quer reavivar a lembrança dos bravos que já em 1924 percorriam os sertões do Brasil, sequiosos de liberdade.

Data de outubro de 1925, tirada em Goyaz quando por ali passou a celebre Columne Prestes. Vêem-se: 1 — general Miguel Costa; 2 — general Luiz Carlos Prestes; 3 — coronel Juarez Tavora; 4 — tenente-coronel João Alberto; 5 — tenente-coronel Cordeiro de Farias; 6 — coronel Siqueira Campos; 7 — major Salgado; 8 — major Alves Lyra; 9 — dr. Damião Pinheiro Machado; 10 — capitão Trifino Corréa; 11 — Italo Landucci; 12 — Emygdio Costa; 13 — T. Sady Valle Machado; 14 — dr. Athanagildo França; 15 — Nicacio Tavares; 16 — João Pedro; 17 — dr. Nelson; 18 — Pedro (o cosinheiro) e ao centro do grupo frei José Audrin. Destes bravos da Columna Prestes, participaram de modo sallente no actual movimento victorioso Juarez Tavora, commandando as hostes do Norte; Miguel Costa e João Alberto, no commando de columnas da vanguarda gaucha e Oswaldo Cordeiro de Farias, no commando de tropas mineiras.

A Policia no encalço de varios patifes

A 4ª Delegacia Auxiliar, sob a orientação de seu novo chefe, o bravo capitão Chevalier, vem desenvolvendo grande actividade para a captura de alguns antigos elementos da Policia, entre os quaes os "celebres" Canuto Moreira e Machado Lima, o "Machadinho", ex-chefes respectivamente das secções de roubos e furtos e Ordem Social.

A "ordem social" estava entregue a um "Machadinho"! Como pilheria, é boa...

A fuga do ex-4.° Delegado Auxiliar

Continua foragido o "valiente" Paula e Silva, ex-4° delegado auxiliar, o celebre criador da "galeria dos boateiros" e "otras cositas mas"... Vê-se que elle tem pavor á estranha galeria.

Cultuando a memoria dos pioneiros da liberdade

UMA ROMARIA AOS TUMULOS DE JOÃO PESSÔA, RUY BARBOSA E NILO PEÇANHA

Amanhã ás quatorze horas, os jornalistas cariocas

João Pessôa

reunir-se-ão em frente ao Theatro Municipal para, incorporados, fazerem uma romaria civica aos tumulos dos grandes pioneiros da liberdade de que foram Ruy Barbosa, Nilo Peçanha e João Pessôa.

Ruy Barbosa

Não poderia ser mais justa a homenagem, neste momento que toda uma nação vibra e entôa hymnos á conquista

Nilo Peçanha

dos seus anseios democraticos, esses mesmos anseios de que aquelles immortaes brasileiros se fizeram animadores valorosos.

Falarão diversos oradores, entre os quaes, o ardoroso tribuno Mauricio de Lacerda e o sr. Affonso Penna Junior.

"LADRÃO"

Um retrato do sr. Romero Zander, encimado por aquelle distico, trazido á redacção do "Diario Carioca"

Sr. Romero Zander

Quando fugia miseravelmente, levando oito mil contos da Central do Brasil, foi preso, hoje, em Barra Mansa, o sr. Romero Zander, ex-director daquella importante estrada de ferro.

Logo depois de sua chegada a esta capital, onde se encontra preso na fortaleza de Santa Cruz, esteve em nossa redacção, conduzindo laços vermelhos e dando vivas á Revolução, uma commissão de empregados da Central do Brasil, que veio trazer ao DIARIO CARIOCA o retrato do sr. Romero Zander que se encontrava na séde da Associação Beneficente dos Praticantes Ferroviarios. Encima o retrato, gravada em typos fortes, uma placa com a palavra: — "Ladrão!"!

A pedido da commissão, que era composta dos srs. José Pinto Gomes, Reginaldo Ferreira, Alfredo Vianna, Alfredo Costa, Francisco Pinto, Ernani Frazão e Ernesto Martins, o retrato, com a respectiva placa, foi collocada á porta de nossa redacção, onde poderá ser observado por todos.

E' mais um da camarilha reacionaria que vae responder por seus crimes administrativos.

PREFEITURA
— E —
THESOURO

Para qualquer negocio.
Procure Amoacy de Niemeyer.
Rua Rodrigo Silva n. 11
Sala 10 — Tel. 2-4439

O Povo castiga os seus algozes

Em frente ao edificio da Policia Central permanece compacta massa de povo que a todo o momento prorompe em forte assuada contra os antigos máos elementos daquella Repartição que ali chegam presos. Alguns, os mais conhecidos pela sua maldade, não escapam de levar merecidos "cascudos" apezar de protegidos pelas autoridades.

Pelo regresso do dr. Salles Filho

UMA CARTA AO "DIARIO CARIOCA"

De um nosso leitor recebemos a seguinte carta:

"Rio, 25/10/30 — Ao grande orgão liberal DIARIO CARIOCA — a invencivel fortaleza de Macedo Soares — venho trazer o meu abraço de congratulações.

Fiel aos ensinamentos do inolvidavel Nilo Peçanha, de quem fui humilde soldado, acompanhando-o nas lutas politicas ao lado de Salles Filho, faço um appello ao DIARIO CARIOCA: — o de interessar-se junto a eminente Junta Revolucionaria para que esta ordene, como é de justiça, o regresso do impoluto liberal dr. Francisco Antonio Rodrigues de Salles Filho.

Patricio amigo e correligionario — Nelson de Lemos Bastos".

BOLSA PERDIDA

Esteve em nossa redacção a sra. d. Eugenia, moradora á rua Marcilio Dias, 40. Esta senhora perdeu uma bolsa de couro marron claro, contendo sete mil e poucos réis, em dinheiro, uma chave, uma caixinha de pó de orroz com o nome Eugenia, retratos e papeis que só interessam a ella propria.

Pede a referida senhora a quem encontrar a sua bolsa o favor de entregal a no endereço acima.

O NOVO DIRECTOR DO BANCO DO BRASIL

Constou hoje, com fóros de verdade, que fôra convidado, pela Junta Governativa, para exercer as funcções de director do Banco do Brasil o illustre dr. José Joaquim Monteiro de Andrade, o acatado banqueiro que com tanto brilho e efficiencia dirige o Banco de Credito Real de Minas.

Torna-se desnecessario encarecer a importancia e felicidade dessa escolha do governo revolucionario, pois, é de todos conhecida a actuação do eminente banqueiro na direcção do Banco de Credito Real, da qual o melhor e mais expressivo testemunho se encontra na prospera situação financeira daquelle instituto de credito mineiro.

O caminho rubro

A Revolução victoriosa aponta-nos novos rumos na vida quotidiana.

A alegria de hontem, expansiva e tronante, deve concentrar-se afim de criar raizes fecundas e não desbaratar-se em foguetes vistosos, que, uma vez accesos, só deixam á vara morta e imprestavel.

O momento é de concentração; o momento é tambem de trabalho e não se deve esquecer das sementes que precisam ser hoje lançadas á terra, para que mais tarde possamos gosar os frutos.

Grande responsabilidade pesa aos primeiros da nação reconquistada; mas ao povo cumpre não esquecer que a responsabilidade é tambem sua, partilha risonha se guial-a o mesmo idealismo e a mesma fraternidade que impulsionaram a Revolução.

Assim, temos certeza, será attingida a magna liberdade sonhada por Getulio Vargas, o martyr João Pessôa, Mello Franco, Antonio Carlos e Epitacio Pessôa.

Será attingida a Paz que o genial soldado Tavora ambicionou, espalhando no territorio brasileiro, guiados pelo seu plano inconfundivel, milhares de homens allucinados de odio contra os contraventores sacrilegos da Constituição.

Será attingido o Progresso clamado do alto das tribunas por Mauricio de Lacerda, Flores da Cunha, João Neves, Oswaldo Aranha e Bergamini.

Só então o Brasil cumprirá o seu fadario de grandeza, que não será sómente a immensidão das terras que figuram nos mappas, mas, grandeza civica, grandeza agricola, grandesa social, prepotente no scenario do mundo.

A politica, que outróra empolgava venenosamente as populações na sua totalidade, pelo seu aspecto iniquo e revoltante, tornar-se-á objecto de commentarios benevolos e beneficos; as terras serão retalhadas, os obreiros multiplicar-se-ão nos officios nobilitantes e rendosos, visando a prosperidade do povo.

E o extravasamento dos nossos productos nos voltarão do estrangeiro feito barras de ouro, que nos permitirão o regatamento das nossas dividas, o augmento da nossa frota, o armamento do nosso exercito, a alphabetização das turbas, o embellezamento da cidade sem prejuizo do erario publico.

Eis o ponto final da infancia do Brasil, a que nos conduzirá o caminho rubro da Revolução.

MAGDALA DA GAMA OLIVEIRA

NA CENTRAL DO BRASIL

UMA ALTIVA ATTITUDE DOS OPERARIOS DE ENGENHO DE DENTRO

Como tentassem alguns mestres, nas officinas da Central do Brasil, de Engenho de Dentro, permanecer nos referidos cargos, depois da pratica, no governo deposto, das mais innominaveis violencias — os operarios, na manhã de hoje, levantaram-se em gréve geral, enxotando os despoticos chefetes da antiga repartição zanderiana e queimando varios carros.

E' uma lição que ha de ficar.

VISITAS E SAUDAÇÕES AO "DIARIO CARIOCA"

Veio nos trazer o seu abraço de solidariedade pela victoria da Revolução, o sr. Lambert Ribeiro. Gesto esse que muito nos penhorou.

O revmo. conego dr. Florentino Barbosa, deu-nos o prazer de sua visita hoje e deixou sobre nossa mesa de trabalho a seguinte saudação:

"Ao DIARIO CARIOCA

Saudo effusivamente os intemeratos paladino da liberdade, pela aurora de redempção que acaba de dispontar sob o céo do Cruzeiro, dissipando por completo as densas trevas que envolviam os destinos da nossa grande patria. Espero em Deus que este gigante portentoso, livre das algemas que o manietavam — despertando da lethargia profunda em que vivia, levante-se e marche vartiginosamente pela via luminosa do progresso em busca da gloria.

Tambem nos trouxeram um abraço de felicitações o sr. A. de Medeiros Gualter e sua graciosa filhinha Mirka de Medeiros Gualter.

NO PALACIO DO CATTETE

O QUE A JUNTA GOVERNATIVA FEZ HOJE

Sob o commando do capitão Cyro de Rezende, a 1 hora da manhã, chegava ao palacio do Cattete um contingente de Infantaria da Escola Militar, procedente do Realengo, que passou immediatamente á disposição da Junta Provisoria, permanecendo no pateo do palacio.

A's 9.30 horas chegavam ao palacio do Cattete os generaes Manoel Noronha e Menna Barreto. Pouco depois, chegavam o almirante Arthur Thompson, que responde pela pasta da Marinha; os generaes Dechamps Cavalcanti, que tomou o commando da Policia Militar, e Leite de Castro. Mais tarde chegavam á séde do governo os generaes Tasso Fragoso, presidente da Junta e Aranha, commandante da Escola Militar. Entraram, todos, immediatamente, para o gabinete da presidencia, onde ficaram em longa conferencia.

Emquanto conferenciavam as autoridades militares, chegavam ao palacio do Cattete innumeros officiaes da Marinha de Guerra e do Exercito que, deixando os seus cumprimentos á Junta, regressavam aos seus respectivos corpos. Esteve egualmente, no Cattete, para o mesmo fim, uma commissão de officiaes aviadores do Exercito.

Estiveram, ainda, o conego Geraldo José Pauvels, do Rio Grande do Norte, afim de apresentar cumprimentos, e o dr. João Ribeiro, que foi immediatamente conferenciar com as autoridades da Junta Provisoria.

O GENERAL MENNA BARRETO, NA POLICIA

Ao meio dia precisamente, acompanhado de seus ajudantes de ordens chegava á Policia Central o general Menna Barreto, membro da Junta Governativa. S. excia. ao saltar do automovel que o conduzia foi delirantemente acclamado pela multidão ali estacionada.

Um conhecido "cretino" devidamente castigado

O conhecido "rabula-chaleira" Vulpiano Machado teve a petulancia de ir hoje ao Palacio da Relação. A caminho daquelle local, no emtanto, foi reconhecido por uma antiga victima das suas torpes delacções e pela mesma apontado á multidão. Foi o quanto bastou para que esta, enfurecida, ali mesmo lhe applicasse o merecido castigo.

Com o frontespicio devidamente amarrotado, conseguiu Vulpiano livrar-se, protegido por alguns policiaes que levaram-no preso para a 4ª Delegacia.

OS OPPORTUNISTAS...

O SR. GALDINO ROCHA, QUE ORGANIZOU BATALHÕES PARA DEFENDER O SR. WASHINGTON, JA' E' REVOLUCIONARIO!...

Não pode deixar de merecer a mais indignada censura, neste momento, o procedimento deploravel de certos cavalheiros de industria, que se estão acercando dos novos elementos da Revolução Regeneradora, com ares de independencia politica, quando até hontem eram verdadeiros sabujos do Cattete.

Entre esse numero está o famoso sr. Galdino Rocha, que, ainda ha poucos dias organizava batalhões "patrioticos" para defender o sr. Washington e hoje faz discursos atirando pedras naquelles que, subtraindo dinheiro dos cofres publicos, pagavam tão regiamente deste jaez em favor do reacionalismo.

Hoje, pela manhã, durante o acto da posse do novo director da 5ª Divisão da Central do Brasil, dr. Carlos Euler, o sr. Galdino Rocha entendeu de deitar "falação", elogiando a Revolução e verberando o truculento governo deposto, do qual foi o maior aproveitador.

A sua arenga, porém, como era natural, apenas despertou nojo á assistencia, que conhecia muito bem o estofo de que é feito o sr. Galdino.

Acautele-se, pois, o dr. Carlos Euler e, a bem da moralidade administrativa, afaste, quanto antes, da sua repartição, a figura do famoso opportunista.

ADHESIONISTAS DE ULTIMA HORA

GUSTAVO BARROSO E OUTROS MEMBROS DA FAMILIA...

Victorioso, na capital da Republica o movimento revolucionario de regeneração da Republica, o sr. Gustavo Barroso, ex-director do Museu Historico, foi recolhido preso, pouco depois, ao 3º Regimento de Infantaria.

A's quatorze horas de hontem, porém, aquelle academico e ex-deputado cearense — fervoroso defensor dos crimes e das violencias da politica washingtoniana, foi conduzido á presença do coronel Avila Lins, commandante do 3º Regimento de Infantaria, a quem solicitou liberdade e uma resalva para trocar pernas pelas avenidas da cidade, allegando que nada fizera contra os revolucionarios, aos quaes até dispensava um pouco de sympathia...

E', de facto, muito desplante o do ex-governista João do Norte. Mas, como elle, se encontra muita gente boa. Todo mundo quer prestar adhesão de ultima hora.

Mais prisões

Foram presos e mandados recolher á Detenção os ex-agentes Gustavo Côrtes e Vicente Paula Barbosa.

No Mundo Espirita

A MISERICORDIA DIVINA

(Post lata resurgo!)

Tu a merecerás lutando, soffrendo, silenciando, pois que tanto balsamo não é para os felizes da terra

VOZ DO ALTO.

Ainda nisto, estamos em desaccordo com os que vêm nos "bens terrenos", uma demonstração da Misericordia Divina.

O nosso planeta da "expiação", o é effectivamente, na "prova" de cada criatura.

Ora, "expiação" e "prova", presuppõe uma dor purificadora, alternadas, porém, inexoraveis.

A parte as infalliveis dores physicas, em razão da "carne", são as "moraes" que atormentam de preferencia a nossa existencia.

Não acreditemos na felicidade terrena, o proprio pontifice romano, ha muitos seculos não faz senão chamar a humanidade á amarga realidade planetaria, mesmo tendendo sua demonstração a um beneficio temporal e dominio espiritual, que a poucos mortaes são dados.

O proprio pontifice romano responderá tambem a Deus pelos seus actos!...

Todavia, existem aqui felizes, porém, "apparentes".

Os ricos, que podem pagar com dinheiro todos os gosos materiaes, os intelligentes que desprezam os humildes e ignorantes, os egoistas que vêm unicamente os seus interesses, os cynicos que são surdos as invocações dos soffredores...

E todos os dias ouvis os naufragos da luta redemptora exclamarem: "felizes os ricos, os intelligentes, os egoistas, os cynicos", pois que são os unicos a gozarem a vida.

Quanta piedade inspiram esses naufragos, maior do que aquelle que inspiram os chamados "felizes".

A razão é simples, nenhuma creatura nasce, ou volta ao "planeta expiatorio" para uma felicidade propria, mesmo honestissima!

Ella deve usar dos dons "materiaes" ou "moraes" concedidos por Deus, numa missão "altruistica", que antes a mesma criatura escolheu no espaço, na vigilia da reincarnação, como outra "prova" para sua elevação, ou evolução espiritual.

Na propria vida dos mineraes, o espiritismo ensina que o "ouro e a platina" passam por um processo de elaboração chimica.

Não é diversamente a creatura...

Estabelecido então, que uma lei inflexivel do "Karma" rege a vida planetaria, para elevar e purificar cada ser na volta ao seu Criador, vejamos donde vive e se expande a Misericordia Divina.

Espiritualistas, escrevo para vós, quando discuto "elementarmente", sem presumpção de doutrinario, esta chamma que sentimos dentro de nós, nas horas culminantes das nossas dores, curvada a fronte deante do Grande Mysterio do Pae Universal!

Concordae que, quanto mais a dor nos punge com atrós acicate, tanto mais vem do intimo de nossa alma uma aurea de suavidade e de resignação. E' o milagre da "Misericordia Divina"...

Deus, esse factor de amor e de justiça, não permitte que a dor (prova) exceda as forças de seu filho, devotado justamente ao sonho da felicidade celeste...

E é tal a potencia dessa "Misericordia", que nos faz esquecer numa hora de Sol, de recolhimento, de quietude, um anno inteiro de soffrimento!

Exaggero? Não, pois que tenho sempre presente a mim mesmo, o quadro daquelle bom espiritualista italiano, Torterolli, que, depois duma odisséa de miseria e abandono, por elle suportada christãmente, até recolhendo quotidianamente o pão da Caridade, para distribuir com os necessitados, recusou o conforto dum quarto particular num hospital, para morrer entre os lamentos dos pobres mendigos num becco...

Porem, como nem todos tem a maxima força para supportar as grandes "provas" Deus dá um limite ao nosso "Karma", mesmo quando no's na vigilia duma reincarnação a tenhamos requerido plena e completa.

Eis um outro caso da intervenção misericordiosa de Deus, quando Elle grita "Basta" a resignação da creatura, como na morte do Torterolli, concedendo-lhe o alto premio de terminar a jornada terrena num banho de Luz Divina, entre os que o seguirão em breve na assenção celeste...

Nosso Pae se revela então, como um "Regulador" justo e benefico das nossas provas, por espinhosas que sejam.

Concluindo, a "Misericordia Divina" não se revela nos chamados "felizes" pelos bens "materiaes"; porem, nos verdadeiramente felizes pelos bens "espirituaes".

A consideração é clara, simples: a nossa jornada planetaria é apenas uma "noite" de baccanal, ou de elevação, conforme a tenhamos "escolhido precedentemente" nas regiões ethereas, não podendo o Amor do Pae sorrir piedoso, senão aos que decidiram "soffrer" por Elle, nosas Gloria e Felicidade.

Eis o exemplo de Theresa, a reincarnação da Magdalena, que com os olhos no Céo, na imagem do seu amado Jesus gritava: "ou soffrer ou morrer".

E passava assim duma noite planetaria ao eterno dia de Luz!

Espiritualistas, sêde dignos da "misericordia Divina", na noite que preludia o grande dia Celeste...

MARIANO RANGO D'ARAGONA

NO ESTADO DO RIO

O SR. CASTRO GUIMARAES DEIXOU A PREFEITURA DE NICTHEROY

O Paço Municipal, como de resto todos os proprios estaduaes e municipaes foi occupado por destacamentos do Exercito Pacificador, passando cada repartição a ser chefiada por um official designado pelo governador, coronel Demetrio Barbosa.

Nestas condições foi o palacio até hontem, occupado pelo sr. Castro Guimarães, entregue ao capitão Julio Limeira da Silva que assumiu o governo do municipio precisamente ás 4 horas da tarde.

A CHEFIA DE POLICIA E AS DILIGENCIAS AUXILIARES

A chefia da Policia do Estado do Rio, foi, hontem, mesmo, assumida pelo major Raul Cabral Velho, que designou as seguintes autoridades: 1º delegado auxiliar, major Julio dos Reis Lima; 2º delegado auxiliar, capitão Lauro Loureiro de Souza e mais os srs. Isolino Alonso e Sylvio da Costa Nunes para occuparem, respectivamente, os cargos de 1º e 2º delegados circumscripcionaes.

O dr. Everardo Vieira Ferraz foi reintegrado pelo governo militar, no cargo de 3º delegado circumscripcional.

DELEGADOS ESPECIAES PARA O INTERIOR

Foram feitas tambem as seguintes nomeações de delegados especiaes para o interior do Estado:

Oswaldo Ribeiro Machado, delegado especial no municipio de São Gonçalo.

— José Campos Junior, delegado especial nos municipios de Nova Friburgo e Bom Jardim.

DIARIO CARIOCA

Chefe da Redacção

VICTOR HUGO ARANHA

SABBADO, 25 DE OUTUBRO DE 1930

EXPEDIENTE

Redacção, administração e officinas PRAÇA TIRADENTES, 77

End. telegraphico: "DIARIO CARIOCA"

Telephones: (Director — 2—3018. (Gerente — 2—3023. (Administração — 2—0324 (Redacção — 2—1559. (Officinas — 2—0324.

ASSIGNATURAS

Para o Brasil		Estrangeiro:	
Anno	40$000	Anno	70$000
Semestre	20$000	Semestre	35$000

Venda avulsa 100 réis — Interior, 200 réis

Os talões de assignaturas são de côr amarella e da serie C.

A secção de publicidade funcciona annexa a gerencia do "Diario Carioca", com quem os srs. annunciantes deverão tratar directamente, ou por intermedio de seus agentes e agencias autorizados toda materia referente a publicações.

E' nosso cobrador o sr. Lourenço Amaral, unico autorizado a fazer recebimentos em nome do "Diario Carioca".

SUCCURSAL EM S. PAULO

Director: Paulo Duarte.

Rep. Commercial: Octavio Barbosa Rua Conselheiro Chrispiniano, 74 — Ap. 17. Phone, 2—2210 — Caixa, 3100

AGENCIA ESPECIAL NO ESTADO DE MINAS GERAES

Djalma Medeiros

Rua Cezario Alvim, 35 — JUIZ DE FO'RA

AGENCIA DE ANNUNCIOS AUTORIZADAS

Ecletica, Agencia Will, Foreign Advertising, Empresa Americana de Publicidade, Agencia Tote Ltda e Agencia Walter Thompson.

SEDAS

Georgette, Radium, Mousseline, Pelica Franceza, Langerie e outros typos recebeu a CASA "BO... ...IA"

Avenida Passos, 26

Ecos da revolução pelo paiz inteiro

Como cairam as mais arraigadas oligarchias

Vital Soares, ex-futuro vice-presidente da Republica

Dorval Porto, que, a esta hora, já estará deposto do governo do Amazonas

Pires Leal, ex-sóba piauhyense e o primeiro cacique deposto no Norte

Estacio Coimbra, o conhecido cacique-fujão, deposto do governo pernambucano pelas forças do bravo Juarez

Manoel Dantas, cacique sergipano, deposto do poder pela vontade popular

Já se vae podendo, aos poucos, reconstituir o movimento revolucionario nos Estados do norte e sul do paiz.

A população desta capital esteve completamente despida de qualqeur informação segura sobre a acção dos revovulcionarios dos diversos departamentos da Federação, devido á pressão da censura imposta pelo sitio vergonhoso com que Washington Luis tentou salvar o seu governo da dominadora investida da insurreição nacional.

Vamos, de hoje por deante, relatando, á proporção que nos chegarem ás mãos, os factos desenrolados nos Estados, nessa cruzada redemptora da Republica.

São Paulo — o reducto que os srs. Washington e Julio Prestes julgavam inexpugnavel

DIARIO CARIOCA noticou com todas as minucias o que foi a queda de São Paulo.

O grande Estado que o sr. Washington Luis tanto confiava para impôr pela força das armas o prolongamento de sua execravel dictadura por mais quatro annos na pessoa do sr. Julio Prestes, batido valentemente nas frentes mineiras e paranaenses pelas valorosas tropas revolucionarias, não resistiu á noticia da queda do tyranno do Cattete. E com o levante das forças federaes do commando do general Hastimphilo de Moura, confraternizando com o povo que exigia nas ruas a deposição do governo, não tardou a policia militar paulista a dar sua adhesão ao movimento irreprimivel. E o fez no veemente manifesto que a seguir transcrevemos:

"Ao povo! Neste momento, ás 17,35 horas, reunidos no gabinete do commando geral da Força Publica, os commandantes dos corpos abaixo, presentemente os unicos na capital, sob a presidencia do coronel Jovianno Brandão, estudaram a gravidade da situação e

1) considerando que a Força Publica de São Paulo sempre se bateu com ardor no cumprimento do dever, em defesa do governo constitucional;

2) considerando que o governo constitucional já não existe no paiz, tendo sido deposto pelo povo e pelas classes armadas do Rio de Janeiro o illustrissimo senhor dr. Washington Luis Pereira de Sousa;

3) considerando tambem que o lemma da Força Publica sempre foi respeitar a vontade do povo.

Resolveram mandar suspender as hostilidades em todas as linhas de frente dos varios sectores, onde abnegadamente seus elementos se têm batido, e assim confraternizar com o povo em obediencia á sua vontade;

Resolveram mais manter o policiamento da cidade, guardar os edificios publicos, evitar depredações e continuar a velar pela propriedade alheia.

Por isso esperam que o povo, comprehendendo os nobres intuitos da Força Publica, collabore com ella para a manutenção da ordem."

São Paulo, 24 de outubro de 1930. — (aa.) Jovianno Brandão, coronel commandante — Ev. Jeune, cel. — Bemvindo de Mello, tenente-coronel — Benedicto Buarque de Moura — Antonio Gonçalves Barbosa e Silva, tenente-coronel — Manoel Marinho Sobrinho, tenente-coronel — Julio Marcondes Salgado, tenente-coronel."

Esse manifesto foi lido ao povo de uma das janellas do Esplanada Hotel por um official da policia e recebido com grandes manifestações.

NA CAPITAL PAULISTA O CORONEL BERTHOLDO KLINGER FALOU AO POVO

O coronel Bertholdo Klinger esteve no Quartel General das forças federaes em São Paulo, horas depois de triumphante o movimento nesta capital e ali conferenciou com o general Hastimphilo de Moura, o qual, por sua vez, conferenciou com o commandante Jovinianno Brandão.

Dirigindo-se ao povo, do hall do Esplanada Hotel, o coronel Klinger disse:

— Meus amigos, a victoria é nossa, resplandecente, em todo o paiz. O general Hastimphilo de Moura acaba de se dirigir ao Palacio dos Campos Elyseos, afim de intimar o governo a render-se. Aguardemos sua volta, confiantemente. A razão está commosco e havemos de vencer em toda a linha. Recommendo aos srs. chefes de grupos que aguardem as ordens que havemos de receber do general, pois teremos de precisar dos senhores esta noite e estes dias que se seguem para o policiamento da cidade, afim de evitar abusos.

A familia paulista e a riqueza deste povo deverão ser respeitadas. Calma, pois, meus amigos. Unidos e fortes, ajudemos, dentro do nosso ideal, a conduzir o Brasil para os destinos que elle merece.

O POVO DE S. PAULO PRESTOU UMA TOCANTE HOMENAGEM A' MEMORIA DE JOÃO PESSÔA

No delirio incopitavel do seu ardor patriotico, o povo paulista, dando urrhas ao contentamento pela victoria da revolução brasileira, foi á praça do Patriarcha e retirou das esquinas as placas que continham aquella denominação e substituiu-as por outras, contendo o nome do inolvidavel João Pessôa.

Grandes e retumbantes ovações coroaram a collocação de cada nova placa.

Pires Sexto, deposto do poder pelo povo maranhense, que confiou o governo ao dr. Lino Machado

No Ceará, o berço de Juarez, a terra livre do nordeste indomito

NO CEARA'

FORTALEZA, 25 — Em tempo o representante da Agencia Brasileira transmittiu por via telegraphica a narrativa da Revolução Cearense, que se acha triumphante desde o dia 8 do corrente.

Como acreditamos que esse despacho e outros, sobre a situação, transmittidos successivamente, não foram entregues por motivo da censura telegraphica, passamos a resumir hoje os successos desenrolados desde aquella data.

O Governo Revolucionario deste Estado ficou assim constituido:

Presidente, Fernandes Tavora; secretario do Interior, Moraes Corrêa; secretario da Policia, José de Borba; secretario da Fazenda, major Leal; prefeito da Capital, Cesar Cals.

Foram assignados decretos pelo Governo Revolucionario, extinguindo a Assembléa Legislativa do Estado e todas as Camaras Municipaes; destituindo todos os prefeitos e annullando as ultimas eleições municipaes.

EEurico Valle, presidente destituido do Estado do Pará.

No dia 8 do corrente, ás 10 horas da manhã, o presidente Mattos Peixoto abandonou o Governo Cearense, recolhendo-se a bordo do paquete "Itanagé", do qual se passou em seguida para bordo do "Affonso Penna", acompanhado dos seus auxiliares de governo, srs. Carvalho Junior, Pinheiro Guedes, Nathanael Cortez e outras pessoas.

Esse navio, ao chegar a Natal, foi preso e conduzido para o Recife, onde todos desembarcaram por ordem do chefe militar da Revolução no Norte do Brasil, general Juarez Tavora.

No porto pernambucano, o sr. Mattos Peixoto fez entrega a Juarez Tavora da importancia de 225:000$ (duzentos e vinte e cinco contos), que havia levado do Ceará.

A CIDADE EXULTA COM A REVOLUÇÃO — A VIDA DO ESTADO

FORTALEZA, 25 — A vida cearense, desde a victoria do movimento revolucionario que lançou em terra o governo do presidente Mattos Peixoto, a 8 do corrente, continua regular.

A cidade exultou com o triumpho da Revolução, sobretudo porque ella se fez sem derramamento de sangue. Immediatamente, com as providencias tomadas pelo presidente Provisorio, sr. Fernandes Tavora, a vida urbana normalizou-se. Pouco dias depois regressavam mesmo diversos membros da comitiva que sahira em companhia do presidente Mattos Peixoto. O ex-secretario da Policia, sr. Mozart Catunda, ao chegar foi preso e recolhido ao Quartel General em companhia dos ex-delegados Weyne e Mecenas.

O DELEGADO MILITAR DO ESTADO

FORTALEZA, 25 — O tenente-coronel Antonio Martins de Almeida está exercendo as funcções de delegado militar do Estado.

A ALEGRIA PELA VICTORIA DA REVOLUÇAO EM FORTALEZA

FORTALEZA, 25 — A noticia da destituição do presidente Washington Luis foi aqui recebida hoje ás 11 horas da manhã.

Mal divulgou-se a informação telegraphica, a população enthusiastica encheu as ruas, celebrando com passeatas e discursos a victoria da Revolução Brasileira. Em toda a parte chegavam sereias e passavam bandos rumorosos, a dar vivas ás principaes personalidades revolucionarias, ouvindo-se notadamente o nome de Juarez Tavora.

Todo o commercio fechou as portas em demonstração de regosijo.

O povo, formando immenso cortejo, dirigiu-se successivamente ao Palacio do Governo e ao Palacio Archiepiscopal, para saudar o presidente provisorio, sr. Fernandes Tavora, e o arcebispo, d. Manoel Gomes.

Em frente á residencia do arcebispo, falou o notavel orador Quintino Cunha, que pediu ao chefe da egreja cearense a celebração de uma missa de acção de graças pela victoria final da Revolução. D. Manoel Gomes respondeu em termos commovidos e terminou abençoando o povo e fazendo votos pela maior felicidade da patria brasileira.

O presidente Fernandes Tavora, respondendo aos oradores populares, saudou a multidão e prometteu que o novo governo cearense faria sómente obra de justiça.

Affonso de Camargo, deposto do governo do Paraná, pelas tropas libertadoras

Pernambuco — a terra dos martyres e da bravura da raça

Logo que Juarez Tavora conseguiu dominar as tropas do sr. Estacio Coimbra, em Recife, o governo provisorio de Pernambuco dirigiu ao povo o manifesto que se segue:

"Povo pernambucano! Cidadãos pernambucanos! — Vencedora que está a Revolução Brasileira em todos os Estados da Republica — vencedora pela bravura e consciencia civica — o commandante em chefe das forças victoriosas no Norte — general Juarez Tavora faz um appello a todos vós, que combatestes pela restauração das liberdades publicas postergadas pelos tyranetes agora apeados do poder, onde violentavam a nação, para que façaes recolher, immediatamente as armas com que batalhastes, com tamanho heroismo, ao quartel general das operações da Soledade, procurando assim cada um de vós concorrer para o restabelecimento da ordem e a paz das familias.

A revolução, vêde bem, é sobretudo um movimento constructor, cuja tarefa immensa, do mais puro patriotismo, é restabelecer as normas legaes, abolidas pelas dictaduras ladravazes, que não respeitavam sequer a propriedade particular na sua desvairada ganancia e na sua feroz crueldade. Temos, pois, que fazer, cidadãos, precisamente aquillo que não faziam os despotas que combatemos: restabelecer a ordem, respeitar a propriedade particular, auxiliar-nos, emfim, na formidavel tarefa de reconstruir o Brasil e promover a punição dos que escravisavam o povo e delapidavam a Republica. — Viva a Revolução! Viva o povo de Pernambuco! — O coronel commandante das tropas em operações, capitão Juracy Magalhães; governador militar, tenente Hollanda; governador civil, dr. Carlos de Lima".

A Bahia — berço de Ruy e Seabra, um dos reductos do perrepismo vencido

O general Santa Cruz dirigiu ao povo bahiano o seguinte manifesto:

"Concidadãos — Acabo de ter conhecimento de que o governo constituido do Brasil foi deposto por vontade unanime do Exercito e da Marinha da capital da Republica, com o apoio do povo, e que se installou uma Junta Governativa Militar, composta por officiaes generaes do Exercito.

A minha vida de soldado disciplinado tem sido um sacrificio do dever que agora mesmo eu me forçaria para não dissentir. Neste momento, porém, deante da nova orientação dos destinos de nossa patria eu vos communico que mandei cessar as hostilidades militares das forças sob meu commando, afim de evitar sacrificios inuteis de vidas de nossos concidadãos.

Assim, confio no espirito ordeiro e disciplinado do povo bahiano e faço até um apello sincero a todas as consciencias no sentido de que o povo da Bahia aguarde, sereno, e na mais completa tranquillidade, a reposição da ordem em todo o paiz".

Alvaro Paes, sóba alagoano deposto do poder pelas tropas do grande Juarez Tavaro

Juvenal Lamartine, destituido pelas tropas parahybanas do governo do Rio Grande do Norte, cujo poder foi entregue ao padre Irineu Joffily

Manoel Duarte, ex-presidente do Estado do Rio, deposto do palacio do Ingá pelo povo fluminense.

Aristeu Aguiar, tyrannete espirito-santense, enxotado do poder pelo valoroso tenente Barata.

Mattos Peixoto, oligarcha cearense, apeado do poder pelo dr. Fernandes Tavora

LIBERDADE...

Paz no Brasil.

Nessa hora em que se assenta a razão com effeitos beneficos, saudemos a mulher brasileira.

A anarchia, a ruina definitiva que nos precipitava, fez com que vibrasse num grito unisono, a alma, a grande alma da mulher simplissidade, da mulher que nem um só momento recuou ante o flagello barbaro, o duello sangrento, que os ladrões do poder impunham, roubando filhos, paes, esposos, etc., etc., etc.

Mas a mulher brasileira tem em seu peito o poder mais forte que, todas as espadas que os ladrões esgrimem em sua defesa.

E' a Fé.

E emquanto do lar era deposto cruelmente os seus entes queridos, ella, a mulher brasileira, se recolhia no santuario de seu coração, numa genuflexão religiosa...

E se abrasileirando mais, ella alista-se tambem para servir á Patria, para servir aos seus irmãos, e não deixar que o sangue brasileiro se misture na lama que escorre dos ladrões do poder...

Salve a mulher brasileira que não póde illudir o seu destino heroico.

Chegou a victoria, e a mulher brasileira viu hontem o formidavel acontecimento que enthusiasmou a propria natureza.

Voltou a paz nos lares e a hora da liberdade soou e a mulher brasileira regosijada correu para a rua em gritos de patriotismo.

Abaixo os canalhas que feriram os lares, matando, bebendo o sangue dos proprios irmãos!

Que morram os anthropophagos, fascinoras que retalhavam a carne humana, e bebiam o sangue nas taças de crystaes em seus lautos banquetes!

Que morram esses abortos da natureza, porque desse modo a mulher brasileira sente prazer e fica hypnotizada por essa acção deliciosa e forte que fará palpitar a vida na sua realidade!!

Que morram todos porque esses são os homens que a morte reserva para o Rei Satanaz.

Eutychia Deschamps

Os tyrannos da E. F. Central do Brasil debandaram!

OS OPERARIOS DA LOCOMOÇAO PODEM, AFINAL, LOCOMOVER-SE LIVREMENTE

Esteve em nossa redacção, chefiada pelo sr. Claudio José de Mello, uma commissão da 4ª Divisão (Locomoção), da Central do Brasil, que nos veiu cumprimentar pela brilhante victoria alcançada e communicar que os tyrannos que ali tinham implantado o regimen do terror, já fugiram.

O famigerado Fernando Teixeira, vulgo "Zeppelin", o truculento Peregrino, alcunhado por "Sacy-Pererê" e o bajulador Lauro de Miranda, desappareceram como por encanto.

Todos estes miseraveis, que dantes tripudiavam sobre os humildes, temendo serem justiçados pelo operariado livre e independente, debandaram e fizeram-no a tempo para salvar a sua pelle.

Os operarios da Locomoção estão de parabens e podem respirar livremente.

Quando os governos violam a pureza das leis, são os revolucionarios os seus verdadeiros e legitimos defensores. (PALAVRAS DO GRANDE RUY BARBOSA)

CAPITAL 100 REIS

Diario Carioca

INTERIOR 200 REIS

Director : J. E. DE MACEDO SOARES

— Numero 710 ‖ Rio de Janeiro, Sabbado, 25 de Outubro de 1930 ‖ Praça Tiradentes nº 77

Getulio Vargas, commandante em chefe das forças revolucionarias do Sul

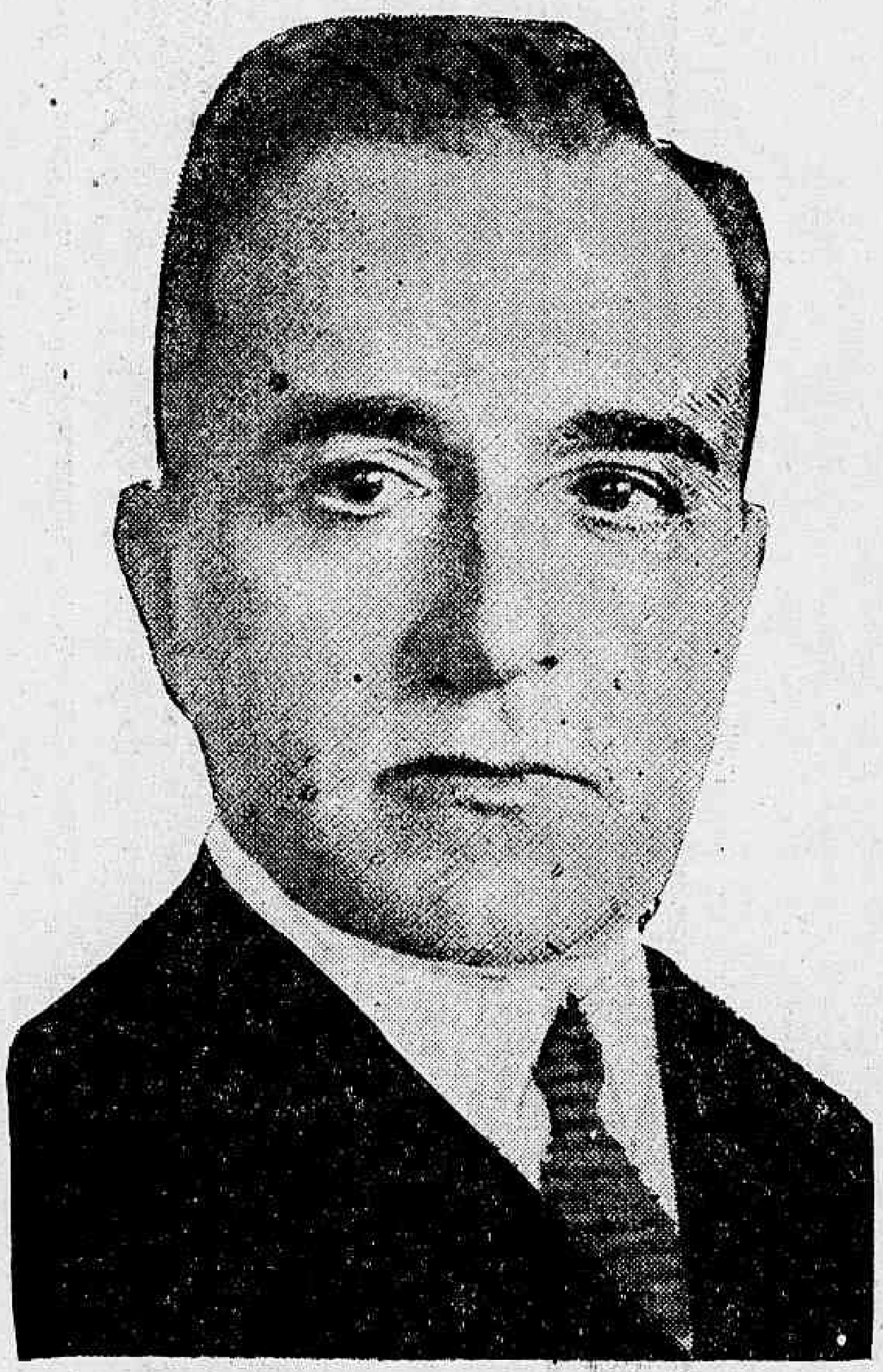

Getulio Vargas, o chefe das forças revo-lucionarias do sul

O eminente brasileiro dr. Getulio Vargas, candidato da Alliança Liberal no pleito de 1.º de março para presidente da Republica, é o commandante em chefe das forças revolucionarias do sul.

Ao assumir esse posto de tão alta e significativa importancia, o sr. Getulio Vargas dirigiu uma proclamação ao povo gaucho e que consta de um telegramma estampado em "La Razon", de Buenos Aires, telegramma que publicamos abaixo:

Porto Alegre, 13 de outubro de 1930 — Acaba de partir para a zona de operações militares acompanhado pelo seu estado maior, varios deputados federaes e estaduaes e representantes da imprensa, o presidente Getulio Vargas, que antes transmittiu o governo civil e militar do Estado do Rio Grande do Sul ao seu substituto legal o dr. Oswaldo Aranha, porque o vice-presidente dr. João Neves tambem seguiu para a zona de operações.

Antes de partir, o presidente publicou a seguinte proclamação:

"— Tendo assumido o commando supremo das forças nacionaes, parto hoje com o meu estado maior para a zona de operações e por isso passei o governo civil e militar ao meu substituto legal, o secretario de Negocios do Interior e Exterior, dado o impedimento do vice-presidente, que tambem segue para occupar o posto que lhe foi designado entre os combatentes.

A todos quantos trouxeram, nestes ultimos dias, o seu concurso efficiente e decisivo em prol da obra de reconstrucção iniciada, quero, desde já e antes de tudo, exprimir aqui o meu profundo reconhecimento e o da Patria reconfortada ante a onda irreprimivel de civismo que de instante a instante augmenta, dominando rapidamente todos os recantos do territorio brasileiro.

A's gloriosas forças armadas, amparo das instituições e da dignidade nacional, e ás bravas policias estaduaes, forças que têm prestado grandes e inestimaveis serviços á causa publica, á patriotica população civil que tão brilhantemente vem acudindo ao appello do paiz, os applausos effusivos de todos quantos aspiram a grandeza da patria unida e forte.

O Exercito da victoria prosegue na sua avançada.

Os que ficaram cumpram o seu dever, não menos apreciavel, de collaborar para a normalização das actividades publicas e privadas, bem como para a manutenção dos serviços essenciaes do Estado.

Estou certo de que todos saberão cumprir altiva e nobremente o seu dever.

Concidadãos! Tudo pelo Brasil, tudo pela Republica."

Essa vibrante proclamação do presidente Getulio Vargas, põe por terra a invencionice dos gazeteiros do governo que assoalharam por toda a parte o "boato", tão em moda nos circulos officiaes nos ultimos dias de dominio washingtoneano, de que a Revolução Libertadora, tinha intuitos separatistas e communistas.

Vae sendo assim restabelecida a verdade sobre a Revolução que o governo pusillanime do sr. Washington queria dominar a custo de um bombardeio de mentira, e carapetões como jamais se viu em parte alguma e em qualquer tempo.

Notas do Ministerio da Justiça

ORGANIZAÇAO DO GABINETE DO MINISTRO

O novo gabinete do ministro teve a seguinte organização:

Director de gabinete — Dr. Drummond Alves; officiaes de gabinete srs. Cleanto Jequiriçá e Edmundo Alves; Assistente militar cap. Alfredo Candido Castello Branco.

Do gabinete do ministro informam que, até segunda ordem, o apparelho judicial não soffrerá alteração alguma.

O ministro tem recebido pedidos de exoneração dos directores do Ensino, da Escola de Bellas Artes, da Faculdade de Medicina, bem como dos chefes de varias repartições, solicitando a todos que permaneçam em seus logares, até deliberação definitiva.

O novo delegado do 17º Districto Policial

Pelo chefe de Policia, cel. Sotero de Menezes, foi nomeado delegado do 17º districto policial o dr. Octacilio Meirelles.

As "comidas" do governo findo

MAIS UM ANTRO QUE FUNCCIONAVA

Mais um antro de "comidas" dos amigos do governo findo vem á luz.

Denuncia-o um leitor do DIARIO CARIOCA, lamentando vel-o salvo da indignação publica, na seguinte carta:

"Sr. redactor — Um dos antros que escaparam da justa indignação publica foi o da rua da Carioca n. 34, sobrado, por estar acobertado, logo na entrada, por uma placa da Inspectoria de Obras Publicas. Nesse antro funcciona um "escriptorio" de emprestimo a 10 °|° mensaes sobre moveis, cujos verdadeiros donos são obrigados a fazerem uma venda ficticia dos mesmos, assignando um documento pelo qual se obrigam a entregal-os, por dez réis de mel coado, dessde que não possam effectuar os taes juros de 10 °|° ! E' presidente desse escriptorio e onde funcciona o celebre **Centro Pró-Julio Prestes,** o celeberrimo bacharel, **letras gordas,** Armando Almeida, typo muito conhecido e representante do agiota da Prefeitura, que é quem faz os emprestimos, Bernardino Athayde. E' preciso que se note que o tal **Centro** e escriptorio de emprestimos, funccionam juntos, na mesma sala da frente, apenas separados pelo fechamento de uma porta, tudo pago pelos cofres publicos. A Inspectoria de Obras foi mudada para esse sobrado a pedido do bacharel Armando com o fim de isentar-se do pagamento do aluguel. O commodo que occupa, o Centro é o escriptorio de emprestimos. Por ultimo, temos a declarar que o tal escriptorio, apezar dos fabulosos lucros que têm auferido, não paga o menar memaa.". femafemamemamem menor imposto. Nesse escriptorio tem-se desenrolado scenas dantescas, quando as partes, não podendo pagar, são compellidas a fazerem entrega dos seus moveis."

A MEDIDA MAIS INADIAVEL

CORIOLANO DE GOES NÃO PODE CONTINUAR ENXOVALHANDO OS ARMINHOS DA TOGA DE MINISTRO

Como inicio da sua obra de reconstrucção nacional ao novo governo impõe-se, medida que é das mais urgentes, a annulação do acto de Washington Luis, affrontando o decoro da magistratura, com a nomeação de Coriolano Góes para ministro do Supremo Tribunal Militar.

Foi a recompensa do tyranno ao capacho servil que lhe acompanhava de rastros, correspondendo ao menor aceno com a violencia, o acinte, a perseguição, o odio com que, continuadamente, espesinhava o povo brasileiro.

Foi a um regulete de tal jaez, que o dictador deposto escolheu para envergar uma toga, precisamente aquella que representava a propria dignidade e que João Pessoa mais enlevara com a pureza do seu caracter nobre.

Washington Luis estava prestes a deixar o poder e necessitava garantir Coriolano de Góes com um cargo rendoso.

Mas não procurou misoseal-o com um que correspondesse á sua inepcia.

Quiz, ao mesmo tempo que o premiar, lançar mais um escarneo á memoria do immortal João Pessoa.

E mandou Coriolano ser ministro e ministro na vaga que o assassinio do heroico presidente parahybano abrira.

Impõe-se o saneamento inadiavel. E impõe-se para dignidade da revolução e integridade da Justiça.

A figura grotesca de Coriolano de Góes, a quem a impudencia do governo extincto empossou no cargo de ministro do Supremo Tribunal Militar

O famoso credito de cem mil contos

A CARNEIRADA DO CATTETE VAE RESPONDER PELO SEU PAGAMENTO

Foi com a maior e mais justa das indignações que todos os brasileiros assistiram a votação, por parte do Congresso dissolvido, do immoralissimo credito de cem mil contos, destinado ás despesas das tropas cattetianas que se iriam oppôr á investida irrefreavel das gloriosas forças libertadoras.

Sr. Cardoso de Almeida

Arrastado ás portas da fallencia pela inepcia dos seus incapazes e truculentos governantes, o paiz — que era um só anseio de libertação — só podia tomar como um supremo escarneo, a votação desse credito de cem mil contos, retirados dos seus cofres publicos.

Não resta a menor duvida que os eunucos do antigo Parlamento, votando esse credito, pensavam que elle seria pago pelo povo diminuido e aviltado.

Mas, como se costuma dizer, o tiro saiu-lhes pela culatra : — elles é que serão os pagadores das quantias gastas no assalariamento dos que lutaram contra a Nação. E essa medida de moralidade — medida que se impõe com toda urgencia — já foi lembrada pelo governo do Rio Grande do Sul, na seguinte mensagem dirigida, no dia dez do corrente, aos governos estrangeiros e capitalistas banqueiros do exterior :

"A revolução brasileira é um movimento de reivindicações nacionaes profundamente amadurecido na opinião nacional e tendo em vista sobretudo o restabelecimento dos prestigios das leis e da moralidade administrativa. Conta o nosso movimento com a cooperação da quasi totalidade das forças armadas do paiz. A revolução estalou simultaneamente em diversos pontos do territorio brasileiro e, neste momento, já domina o paiz desde Norte até Sul, limitando-se a jurisdicção do governo federal de uma parte de São Paulo e do Estado do R. de Janeiro, cujas populações e forças armadas aguardam a approximação dos exercitos revoltosos para fazerem causa commum com os revolucionarios.

O sr. Rego Barros

O commando geral das forças libertadoras communica aos governos, banqueiros e capitalistas estrangeiros, que os deputados e senadores que votaram o credito de cem mil contos em favor do governo do sr. Washington Luis, responderão com os seus bens particulares pelas quantias que forem gastas á custa desse credito e desde já declara nullo para os effeitos, as negociações e emprestimos realizados pelo governo federal a partir do dia tres do mez corrente. Attenciosas saudações. (a.) Oswaldo Aranha, ministro do Interior e do Exterior".

O enthusiasmo em Macahé

Recebemos o seguinte telegramma:

MACAHE, 25 — Mais de mil pessoas percorreram as ruas da cidade, celebrando o triumpho da revolução. Oraram o padre Theodorico Velloso e o signatario. E' indiscretivel o enthusiasmo. Bento Costa Junior."

O ex-chefe de policia Oliveira Sobrinho

Oliveira Sobrinho, ao contrario do que se noticiou, não se recolheu ao Arsenal de Marinha, mas ao Arcebispado, de onde hoje foi transferido para a Nunciatura.

GARANTIA INDUSTRIAL PAULISTA

GIP

Succursal do Rio de Janeiro: Rua Republica do Peru', 40 — 1º andar — Antiga Rua Assembléa

A GIP é a unica companhia que só faz seguros contra accidentes no trabalho. Tem agencias nas mais importantes cidades do Brasil

CONTRA ACCIDENTES DO TRABALHO

Séde. R. BARÃO DE ITAPETININGA, 18 (8º andar)

TELEPHONE 4—7759 — CAIXA POSTAL, 25 77 — End. Telgr. "GIP". S. PAULO.

FILIAL NO RIO DE JANEIRO — RUA REPUBLICA DO PERU', 40-1º Telephone: 2—1033.